

Popis poljoprivrede 2023.

METODOLOŠKO UPUTSTVO



Popis poljoprivrede 2023.

METODOLOŠKO UPUTSTVO



Metodološko uputstvo: Popis poljoprivrede 2023.

Izdaje i štampa: Republički zavod za statistiku, Beograd, Milana Rakića broj 5

Odgovara: dr Miladin Kovačević, direktor

Dizajn i priprema za štampu: Odeljenje za razvoj, pripremu i vizuelizaciju statističkih outputa

Lektura: Emilija Backović



PREDGOVOR

Nakon Popisa poljoprivrede 2012. i Ankete o strukturi poljoprivrednih gazdinstava 2018, sprovođenje Popisa poljoprivrede 2023. u Republici Srbiji obezbediće kontinuitet u proizvodnji strukturnih podataka u oblasti poljoprivrede. Sprovođenje Popisa je u skladu sa Svetskim programom za Popis poljoprivrede 2020, FAO-UN (*World Programme for the Census of Agriculture 2020*, FAO – UN), kojim se preporučuje da sve zemlje u periodu 2016–2025. godine realizuju popis u skladu sa njihovim specifičnostima, kao i da imaju u vidu potrebu za prikupljanjem minimuma podataka neophodnih za analizu i praćenje stanja na međunarodnom nivou.

Popis poljoprivrede 2023. priprema, organizuje i sprovodi Republički zavod za statistiku, u skladu sa Zakonom o Popisu poljoprivrede 2023. godine („Službeni glasnik RS“, br. 76/21) i u okviru projekta pretpriprustupnih fondova Evropske unije IPA (Instrument Pre-accession Assistance) 2018.

Njegovo sprovođenje prvobitno je planirano za 2021. godinu, tj. godinu dana nakon realizacije Popisa stanovništva, domaćinstva i stanova, radi koordinacije aktivnosti između ova dva popisa, iz razloga uštede u finansijskim sredstvima i povećanja korisnosti dobijenih podataka. Međutim, zbog epidemiološke situacije u Republici Srbiji izazvane koronavirusom, sprovođenje oba popisa je više puta odlagano, tako da će se Popis poljoprivrede sprovesti u 2023. godini. S tim u vezi, u cilju zadovoljenja nacionalnih potreba i obezbeđivanja uporedivih podataka sa rezultatima prethodnih strukturnih istraživanja u Republici Srbiji, kao i radi harmonizacije sa važećim standardima EU, predstojećim Popisom biće obuhvaćena sva neophodna obeležja, i to potpunim obuhvatom ili na uzorku.

Podaci dobijeni ovim popisom omogućiće pregled stanja poljoprivrede u Republici Srbiji na nacionalnom i lokalnom nivou, kao i na nivou gazdinstava, i zadovoljiti nacionalne potrebe i potrebe međunarodnih institucija i organizacija za strukturnim podacima u ovoj oblasti.

Ovo uputstvo sadrži sva neophodna objašnjenja koja se odnose na ciljeve Popisa, obeležja koja će biti prikupljena u Popisu i osnovne principe njegovog organizovanja i sprovođenja.

U Beogradu, 2023.

Direktor
Dr Miladin Kovačević



Predgovor	3
Zakon o Popisu poljoprivrede 2023. godine	8
1. Opšti deo	17
Važnost i ciljevi sprovođenja Popisa poljoprivrede 2023.	17
Zakonska osnova	17
Objašnjenje pojedinih pojmova i izraza	17
Predmet istraživanja	19
Izveštajne jedinice i obuhvat	20
Metod prikupljanja podataka	20
Testiranje odabranih metodoloških i organizacionih rešenja	20
Kritični momenat i vreme (period) popisivanja	20
Jezik popisivanja	21
Zaštita podataka	21
Kontrola kvaliteta podataka prikupljenih popisom	21
Obrada i publikovanje rezultata	22
Finansiranje	22
2. Organizacija popisa	23
Organizaciona šema popisa	23
3. Lista obeležja koja će biti prikupljena popisom	24
A. Osnovna obeležja – podaci se prikupljaju od svih gazdinstava	24
1. Opšti podaci o gazdinstvu	24
2. Obeležja koja se odnose na zemljište gazdinstva	27
3. Obeležja koja se odnose na stočni fond na gazdinstvu	42
4. Obeležja koja se odnose na radnu snagu i druge aktivnosti koje donose prihod gazdinstvu	47
5. Ostali podaci o gazdinstvu	52
B. Dodatna obeležja – podaci se prikupljaju od gazdinstava izabranih u uzorak	54
1. Obeležja koja se odnose na navodnjavanje	54
2. Obeležja koja se odnose na upotrebu đubriva	58
3. Obeležja koja se odnose na način držanja stoke	60
4. Obeležja koje se odnose na mehanizaciju i opremu gazdinstva	67
5. Obeležja koja se odnose na poljoprivredne objekte gazdinstva	73
6. Obeležja koja se odnose na obradu i održavanje zemljišta	75
PP obrazac	77

SKRAĆENICE KORIŠĆENE U TABELAMA

PG	Poljoprivredno gazdinstvo
upravnik	Upravnik ili menadžer na gazdinstvu
M/Ž	Muški i ženski pol
GRJ	Godišnja radna jedinica
KPZ	Korišćeno poljoprivredno zemljište
UG	Uslovno grlo
DPA	Druge (profitabilne) aktivnosti koje donose prihod



Na osnovu člana 112 stav 1 tačka 2 Ustava Republike Srbije, donosim

ZAKON O POPISU POLJOPRIVREDE 2023. GODINE

UKAZ

O PROGLAŠENJU ZAKONA O POPISU POLJOPRIVREDE 2023.

Proglašava se Zakon o Popisu poljoprivrede 2023. koji je donela Narodna skupština Republike Srbije na sednici Devetog vanrednog zasedanja u Dvanaestom sazivu, 22. jula 2021. godine.

PR broj 102

U Beogradu, 28. jula 2021. godine

Predsednik Republike,
Aleksandar Vučić, s.r.

ZAKON

O POPISU POLJOPRIVREDE 2023.

(„Službeni Glasnik RS“, br. 76/21)

Osnovni tekst na snazi od 05.08.2021, u primeni od 05.08.2021.

I. UVODNE ODREDBE

Predmet zakona

Član 1.

Ovim zakonom uređuju se priprema, organizacija i sprovođenje Popisa poljoprivrede 2023. u Republici Srbiji (u daljem tekstu: Popis), period popisivanja, način prikupljanja podataka, obuhvat i sadržaj Popisa, obaveze državnih i drugih organa i organizacija u pripremi, organizaciji i sprovođenju Popisa, dužnosti lica koja se obuhvataju Popisom, dužnosti lica koja obavljaju poslove Popisa, finansiranje Popisa, objavljivanje popisnih rezultata i upotreba i zaštita podataka prikupljenih u Popisu.

Značenje pojedinih izraza

Član 2.

(1) Pojedini izrazi upotrebljeni u ovom zakonu imaju sledeće značenje:

- 1) popisivanje je pojedinačno i sveobuhvatno prikupljanje podataka o jedinicama koje se obuhvataju Popisom, u skladu sa ovim zakonom;
- 2) poljoprivredno gazdinstvo jeste proizvodna jedinica na kojoj privredno društvo, zemljoradnička zadruga, ustanova ili drugo pravno lice, preduzetnik ili poljoprivrednik obavlja poljoprivrednu proizvodnju;
- 3) porodično poljoprivredno gazdinstvo jeste poljoprivredno gazdinstvo na kojem fizičko lice – poljoprivrednik zajedno sa članovima svog domaćinstva obavlja poljoprivrednu proizvodnju;
- 4) nosilac porodičnog poljoprivrednog gazdinstva jeste fizičko lice – poljoprivrednik i preduzetnik koji obavlja poljoprivrednu proizvodnju i koje je upisano u Registar poljoprivrednih gazdinstava kao nosilac porodičnog poljoprivrednog gazdinstva;
- 5) poljoprivredna proizvodnja, za potrebe Popisa, obuhvata sledeće delatnosti, u skladu sa uredbom kojom se uređuje klasifikacija delatnosti:
 - (1) gajenje jednogodišnjih, dvogodišnjih i višegodišnjih biljaka,
 - (2) gajenje sadnog materijala,
 - (3) uzgoj životinja (obuhvaćene su samo delatnosti „uzgoj polupripitomljenih i ostalih životinja“ (osim insekata) i „uzgoj pčela i proizvodnja meda i pčelinjeg voska“),

- (4) mešovita poljoprivredna proizvodnja,
 - (5) održavanje poljoprivrednih površina u dobrom poljoprivrednom i ekološkom stanju;
 - 6) korišćeno poljoprivredno zemljište čine: poljoprivredno zemljište na okućnici, oranice i bašte (uključujući ugare), stalni zasadi, livade i pašnjaci, koje gazdinstvo redovno obrađuje – koristi;
 - 7) okućnica je poljoprivredna površina na kojoj se gaje poljoprivredni proizvodi namenjeni za sopstvenu potrošnju članova poljoprivrednog gazdinstva, pri čemu poljoprivredno gazdinstvo može povremeno prodavati višak proizvoda sa okućnice, koja je obično odvojena od ostale poljoprivredne površine i najčešće se nalazi pored kuće;
 - 8) uslovno grlo je standardna obračunska jedinica kojom se broj grla različitih vrsta i kategorija svodi na uporedivu vrednost. Obračun uslovnog grla je propisan metodologijom Popisa;
 - 9) Upitnik za poljoprivredno gazdinstvo (u daljem tekstu: popisni upitnik) jeste obrazac kojim se prikupljaju podaci u Popisu;
 - 10) veb-upitnik je popisni upitnik za samoanketiranje, u elektronskoj formi.
- (2) Svi izrazi u ovom zakonu upotrebljeni u muškom rodu podrazumevaju se i u ženskom rodu i obrnuto.

Aktivnosti posle Popisa

Član 3.

Neposredno po završetku Popisa, na reprezentativnom uzorku, kontroliše se kvalitet podataka prikupljenih Popisom, radi ocenjivanja obuhvata i kvaliteta prikupljenih podataka

II. SPROVOĐENJE POPISA

Period i trajanje popisivanja

Član 4.

- (1) Popisivanje se sprovodi od 1. juna do 31. decembra 2023. godine.
- (2) Direktor Republičkog zavoda za statistiku određuje tačan datum početka popisivanja.
- (3) Popisivanje traje 75 dana od dana njegovog započinjanja, a izuzetno, u slučaju nastupanja vanrednih okolnosti koje znatno otežavaju njegovo sprovođenje, može biti produženo odlukom direktora Republičkog zavoda za statistiku.
- (4) Tačan datum početka popisivanja objavljuje se na internet prezentaciji Republičkog zavoda za statistiku najmanje tri meseca pre datuma koji je utvrđen kao datum početka popisivanja iz stava 2 ovog člana.
- (5) Izuzetno, ukoliko se poljoprivredna gazdinstva koja imaju status pravnog lica odluče za samoanketiranje putem veb-upitnika, njihovo popisivanje može se sprovesti počev od 1. maja 2023. godine.
- (6) Podaci koji se prikupljaju putem popisnog upitnika obuhvataju period od poslednjih 12 meseci koji prethode danu započinjanja Popisa, dok se podaci u vezi sa korišćenjem podsticajnih sredstava odnose na trogodišnji period koji se završava 31. decembra 2023. godine.

Jedinice koje se obuhvataju Popisom

Član 5.

(1) Popisom se obuhvataju:

- 1) porodična poljoprivredna gazdinstva,
- 2) privredna društva, zemljoradničke zadruge, ustanove ili druga pravna lica, kao i preduzetnik, koji su registrovani da pretežno obavljaju delatnosti poljoprivredne proizvodnje, i
- 3) privredna društva i druga pravna lica registrovana za obavljanje delatnosti koje nisu poljoprivredna proizvodnja, a koja imaju organizovane ogranke ili druge organizacione delove u kojima obavljaju delatnosti poljoprivredne proizvodnje.

(2) Korišćeno poljoprivredno zemljište jedinica koje se obuhvataju Popisom čini najmanje 98% od ukupnog korišćenog poljoprivrednog zemljišta u Republici Srbiji bez površina pod okućnicama, a broj uslovnih grla najmanje 98% od ukupnog broja uslovnih grla u Republici Srbiji.

Jedinice koje se ne obuhvataju Popisom

Član 6.

Popisom se ne obuhvataju domaćinstva sa sopstvenom poljoprivrednom proizvodnjom koja nije namenjena tržištu i ne prelazi fizički prag određen u skladu sa metodologijom Popisa Republičkog zavoda za statistiku, kao i domaćinstva, privredna društva i preduzetnici koji ne obavljaju poljoprivrednu proizvodnju.

Metod popisivanja

Član 7.

- (1) Podaci u Popisu prikupljaju se metodom intervjua.
- (2) Izuzetno od stava 1 ovog člana, od poljoprivrednih gazdinstava podaci se mogu prikupljati i metodom samoanketiranja putem veb-upitnika, u skladu sa metodologijom Popisa.

Podaci o poljoprivrednim gazdinstvima

Član 8.

- (1) Putem popisnog upitnika u Popisu se prikupljaju sledeći podaci o poljoprivrednim gazdinstvima: identifikacioni podaci gazdinstva (ime i prezime, jedinstveni matični broj građana i adresa stanovanja nosioca porodičnog gazdinstva) i podaci o: lokaciji gazdinstva, zemljišnom fondu i kategorijama korišćenja poljoprivrednog zemljišta, površinama pod usevima, površinama voćnjaka i vinograda, navodnjavanju i upotrebi đubriva, broju stoke – po vrstama i kategorijama, broju ostalih životinja i košnica pčela, organskoj poljoprivrednoj proizvodnji, poljoprivrednim objektima, poljoprivrednoj mehanizaciji i opremi, radnoj snazi, drugim aktivnostima gazdinstva, primenjenim merama ruralnog razvoja, kao i ostalim podacima o gazdinstvu.
- (2) Osnovni podaci o poljoprivrednim gazdinstvima – lokacija gazdinstva, zemljišni fond i kategorije korišćenja poljoprivrednog zemljišta, podaci o radnoj snazi, površinama pod usevima, površinama voćnjaka i vinograda, broju stoke – po vrstama i kategorijama, broju ostalih životinja i košnica pčela – prikupljaju se potpunim obuhvatom jedinica posmatranja, dok se podaci za ostala obeležja iz stava 1 ovog člana mogu prikupljati na uzorku (moduli) ili preuzeti iz administrativnih izvora, u skladu sa metodologijom Popisa Republičkog zavoda za statistiku.
- (3) Relativna standardna greška podataka pojedinih obeležja dobijenih na uzorku je maksimalno 7,5% na nivou regiona.

III. OBAVEZE DRŽAVNIH I DRUGIH ORGANA I ORGANIZACIJA U PRIPREMAMA, ORGANIZACIJI I SPROVOĐENJU POPISA

Organi za sprovođenje Popisa

Član 9.

- (1) Popis priprema, organizuje i sprovodi Republički zavod za statistiku.
- (2) Određene poslove pripreme, organizacije i sprovođenja Popisa na teritoriji opština, gradova i Grada Beograda Republički zavod za statistiku obavlja preko popisnih komisija i Gradske uprave grada Beograda za teritoriju Grada Beograda, u skladu sa ovim zakonom.
- (3) U pripremi, organizaciji i sprovođenju Popisa, u okviru svog delokruga, učestvuju i:
 - 1) ministarstvo nadležno za poslove poljoprivrede, šumarstva i vodoprivrede;
 - 2) druga nadležna ministarstva i posebne organizacije od kojih Republički zavod za statistiku zatraži pomoć u sprovođenju Popisa;
 - 3) jedinice lokalne samouprave;
 - 4) drugi organi, organizacije i institucije.

Republički zavod za statistiku

Član 10.

- (1) Republički zavod za statistiku u sprovođenju ovog zakona obavlja sledeće poslove: definiše metodologiju Popisa i izrađuje popisni upitnik; saraduje sa ministarstvima, posebnim organizacijama, jedinicama lokalne samouprave i drugim organima, organizacijama i institucijama, koordinira zajedničke aktivnosti na pripremi, organizaciji i sprovođenju Popisa i, u skladu sa ovim zakonom, daje instrukcije, pruža stručnu pomoć i traži izveštaje o realizaciji popisnih aktivnosti; obezbeđuje potpuno, tačno i blagovremeno obaveštavanje stanovništva o značaju i ciljevima Popisa, načinu i vremenu njegovog sprovođenja; obrazuje popisne komisije u opštinama, gradovima i gradskim opštinama Grada Beograda u kojima je zastupljena poljoprivredna proizvodnja i određuje njihove obaveze u skladu sa ovim zakonom; dostavlja popisnim komisijama metodologiju Popisa, kao i opremu za terensko prikupljanje podataka; raspoređuje i prenosi finansijska sredstva popisnim komisijama; utvrđuje način korišćenja finansijskih sredstava namenjenih za sprovođenje Popisa i prati i nadzire njihovu upotrebu; određuje kriterijume i procedure za izbor neposrednih učesnika u Popisu; organizuje stručnu obuku, organizuje i koordinira instruktaze neposrednih učesnika u Popisu; izdaje ovlašćenja za rad učesnicima u Popisu; organizuje terensko prikupljanje podataka i kontrolu kvaliteta popisnih podataka; podnosi zahtev za pokretanje prekršajnog postupka u skladu sa ovim zakonom; obrađuje i analizira podatke; objavljuje popisne rezultate; arhivira popisnu građu i obezbeđuje zaštitu podataka u skladu sa zakonom i drugim propisima.
- (2) Telo za koordinaciju Popisa, obrazovano u Republičkom zavodu za statistiku, organizuje i koordinira rad svih učesnika u Popisu.
- (3) Telom za koordinaciju rukovodi direktor Republičkog zavoda za statistiku, a članovi su lica zaposlena u Republičkom zavodu za statistiku odgovorna za organizaciju i realizaciju pojedinih popisnih aktivnosti.

Popisna komisija

Član 11.

- (1) Popisna komisija se obrazuje za opštinu, grad i gradsku opštinu Grada Beograda u kojima je zastupljena poljoprivredna proizvodnja.
- (2) Članove popisne komisije, na predlog jedinice lokalne samouprave, odnosno gradske opštine Grada Beograda, imenuje direktor Republičkog zavoda za statistiku rešenjem protiv kog nije dozvoljena žalba.
- (3) Popisna komisija ima tri člana, s tim što je jedan član predstavnik Republičkog zavoda za statistiku.
- (4) Izuzetno od stava 3 ovog člana i na posebno obrazložen zahtev jedinice lokalne samouprave, direktor Republičkog zavoda za statistiku može da imenuje dodatne članove popisne komisije, shodno kriterijumima koji su utvrđeni metodologijom Popisa.
- (5) Popisna komisija dužna je da, u skladu sa instrukcijama Republičkog zavoda za statistiku, blagovremeno preduzme sve mere neophodne za kvalitetnu pripremu, organizaciju i sprovođenje Popisa na teritoriji za koju je zadužena.
- (6) Popisna komisija obavlja sledeće poslove: obaveštava stanovništvo o značaju i ciljevima Popisa, načinu i vremenu njegovog sprovođenja, kao i o pravima i dužnostima građana u Popisu; obezbeđuje prostorije za izbor popisivača i organizuje prijem dokumenata koje popisivači podnose za izbor; obezbeđuje prostorije za smeštaj popisnog materijala i opreme; obezbeđuje prostorije za održavanje instruktaze namenjene popisivačima i druge prostorije neophodne za rad; pruža popisivačima pomoć i rešava sporne situacije na terenu; angažuje stručnjake iz oblasti informaciono-komunikacionih tehnologija za podršku tokom obuke neposrednih učesnika u Popisu i tokom njegove terenske realizacije; angažuje dodatno stručno osoblje za obavljanje pojedinih popisnih zadataka ukoliko predstavnik Republičkog zavoda za statistiku – član popisne komisije smatra da je to potrebno; stara se o pravilnom rasporedu i racionalnoj upotrebi finansijskih sredstava određenih za Popis, izrađuje obračun utrošenih sredstava i o tome dostavlja izveštaj Republičkom zavodu za statistiku; obavlja i druge poslove u vezi s pripremanjem i sprovođenjem Popisa, u skladu sa metodologijom i instrukcijama Republičkog zavoda za statistiku.

Ministarstvo nadležno za poslove poljoprivrede, šumarstva i vodoprivrede

Član 12.

Ministarstvo nadležno za poslove poljoprivrede, šumarstva i vodoprivrede daje mišljenje o metodologiji Popisa i o sadržaju popisnog upitnika iz člana 8 ovog zakona, učestvuje u promociji Popisa i preko svojih organizacionih jedinica pruža podršku Republičkom zavodu za statistiku u toku sprovođenja Popisa na terenu, u okviru svog delokruga i nadležnosti utvrđenih ovim zakonom.

Ostala ministarstva i posebne organizacije

Član 13.

Ministarstva i posebne organizacije obavezni su da, u slučaju potrebe, pruže pomoć Republičkom zavodu za statistiku u izvršenju Popisa, u okviru svog delokruga utvrđenog ovim zakonom.

Jedinica lokalne samouprave

Član 14.

- (1) Jedinica lokalne samouprave obavlja sledeće poslove: predlaže članove popisne komisije, obezbeđuje prostorije za njen rad, prati sprovođenje Popisa na svojoj teritoriji, pruža pomoć popisnoj komisiji u izvršavanju popisnih zadataka i obavlja druge poslove u skladu sa uputstvima Republičkog zavoda za statistiku.
- (2) Jedinice lokalne samouprave su obavezne da pruže pomoć Republičkom zavodu za statistiku i popisnim komisijama u izvršenju Popisa.

Drugi organi, organizacije i institucije

Član 15.

Drugi državni organi, organi autonomne pokrajine, organizacije, agencije, kancelarije i službe Vlade obavezni su da, u slučaju potrebe, pruže stručnu pomoć Republičkom zavodu za statistiku u pripremi i izvršenju Popisa, u okviru svojih nadležnosti utvrđenih posebnim propisima.

Upotreba administrativnih izvora podataka

Član 16.

- (1) Za potrebe pripreme i organizacije Popisa, kontrole obuhvata popisnih jedinica i unapređenja kvaliteta prikupljenih podataka, Republički zavod za statistiku ima pravo pristupa administrativnim izvorima podataka u državnim organima i drugim institucijama.
- (2) Podaci od značaja za Popis iz člana 8 ovog zakona za koje postoje raspoloživi administrativni izvori biće preuzeti iz tih izvora i neće se prikupljati tokom terenske realizacije Popisa.
- (3) Vlasnici administrativnih izvora podataka obavezni su da na zahtev Republičkog zavoda za statistiku omoguće preuzimanje podataka od značaja za Popis, uključujući identifikatore.
- (4) Republički zavod za statistiku je dužan da preduzme sve mere zaštite podataka preuzetih iz administrativnih izvora, u skladu sa zakonom kojim se uređuje zvanična statistika.

IV. FINANSIRANJE POPISA

Finansiranje poslova Republičkog zavoda za statistiku

Član 17.

- (1) Sredstva za finansiranje poslova u vezi sa Popisom obezbeđuju se u budžetu Republike Srbije, a Republički zavod za statistiku vrši prenos dela sredstava na podračune za posebne namene popisnim komisijama za sprovođenje Popisa.
- (2) Republički zavod za statistiku ovlašćuje jednog ili više članova popisne komisije za raspolaganje sredstvima na podračunu za posebne namene iz stava 1 ovog člana, koji su odgovorni za zakonito i namensko trošenje sredstava sa tog podračuna.
- (3) Popisne komisije vode evidenciju o utrošku sredstava sa podračuna za posebne namene iz stava 1 ovog člana i izveštaj o tome dostavljaju Republičkom zavodu za statistiku, na njegov zahtev.
- (4) Republički zavod za statistiku prati i nadzire zakonito i namensko korišćenje sredstava sa podračuna za posebne namene iz stava 1 ovog člana.
- (5) Sredstva iz stava 1 ovog člana, obezbeđena zakonom o budžetu Republike Srbije, koja se ne utroše za finansiranje poslova u vezi sa Popisom, vraćaju se u budžet Republike Srbije do isteka fiskalne godine.

Naknade licima koja učestvuju u Popisu

Član 18.

Popisivači, koordinatori, članovi popisnih komisija i druga lica koja se angažuju za obavljanje poslova u vezi sa Popisom imaju pravo na novčanu naknadu.

**V. OBAVEZE I DUŽNOSTI DAVALACA PODATAKA I LICA KOJA OBAVLJAJU POSLOVE
U VEZI SA POPISOM**

Obaveze i dužnosti davalaca podataka

Član 19.

- (1) Davaoci podataka su popisne jedinice koje su obuhvaćene članom 5 ovog zakona.
- (2) Davaoci podataka dužni su da učestvuju u Popisu, u skladu sa ovim zakonom i metodologijom Popisa Republičkog zavoda za statistiku.
- (3) Pravno lice koje obavlja delatnost poljoprivredne proizvodnje, odgovorno lice u pravnom licu koje obavlja delatnost poljoprivredne proizvodnje, preduzetnik koji obavlja delatnost poljoprivredne proizvodnje, kao i poljoprivrednik, dužni su da na osnovu raspoložive dokumentacije, u roku predviđenom u metodologiji Popisa i bez naknade, daju tačan i potpun odgovor na sva pitanja u popisnom upitniku.
- (4) Nosioc porodičnog poljoprivrednog gazdinstva ili punoletni član porodičnog poljoprivrednog gazdinstva kome su poznati podaci koji se prikupljaju u Popisu dužan je da bez naknade da tačan i potpun odgovor na sva pitanja u popisnom upitniku.

**Obaveze, dužnosti i svrha obrade podataka o ličnosti lica koja obavljaju poslove
u vezi sa Popisom**

Član 20.

- (1) Popisivač, koordinator i drugo fizičko ili pravno lice angažovano u Popisu dužni su da poslove koji su im povereni obavljaju blagovremeno i na propisan način.
- (2) Popisivač, koordinator i drugo fizičko ili pravno lice angažovano u Popisu dužni su da vode računa o tačnosti upisa podataka koje su dali davaoci podataka.
- (3) Lice iz stava 2 ovog člana dužno je da čuva kao tajnu podatke o popisanim poljoprivrednim gazdinstvima do kojih dođe tokom obavljanja poslova koji su mu povereni.
- (4) Republički zavod za statistiku, u cilju poštovanja svojih pravnih obaveza, prikuplja i obrađuje podatke o ličnosti (ime i prezime, jedinstveni matični broj građana, prebivalište/boravište, broj tekućeg računa) svih lica koja se angažuju za obavljanje poslova u vezi sa Popisom (članovi popisnih komisija, popisivači, koordinatori i druga lica), sa svrhom ostvarivanja prava i obaveza po osnovu rada tih lica.

**VI. OBRADA PODATAKA, OBJAVLJIVANJE REZULTATA POPISA, UPOTREBA, ZAŠTITA I ČUVANJE PODATAKA
PRIKUPLJENIH U POPISU**

Obrada podataka

Član 21.

- (1) Republički zavod za statistiku prikuplja i obrađuje podatke u Popisu u cilju obavljanja poslova u javnom interesu, a radi proizvodnje i objavljivanja podataka zvanične statistike.
- (2) Obrada podataka je neophodna za obezbeđivanje zvaničnih statističkih podataka o strukturi poljoprivrednih gazdinstava iz člana 8 ovog zakona, za potrebe analize, ocene stanja i planiranja u oblasti poljoprivrede.
- (3) Posebna obrada podataka po zahtevima korisnika vrši se u skladu sa zakonom kojim se uređuje zvanična statistika.
- (4) Prikupljeni podaci o ličnosti i imovinskom stanju obrađuju se u statističke svrhe, uz primenu svih tehničkih i organizacionih mera za sprečavanje identifikacije jedinice obuhvaćene Popisom iz člana 5 ovog zakona na koju se podaci odnose, uključujući pseudonimizaciju.

(5) Obrada podataka o ličnosti vrši se u skladu sa zakonom kojim se uređuje zaštita podataka o ličnosti.

Objavljivanje popisnih rezultata

Član 22.

(1) Republički zavod za statistiku objavljuje:

- 1) preliminarnе popisne rezultate, najkasnije do 31. januara 2024. godine;
- 2) konačne popisne rezultate, najkasnije do 31. decembra 2025. godine.

(2) Popisni rezultati objavljuju se isključivo u vidu agregiranih podataka i dostupni su svima pod jednakim uslovima.

Upotreba podataka prikupljenih u Popisu

Član 23.

(1) Podaci prikupljeni u Popisu koriste se isključivo u statističke svrhe i Republički zavod za statistiku ih ne može ustupati drugim licima.

(2) Podaci prikupljeni u Popisu ne mogu se upotrebljavati u svrhu utvrđivanja obaveza građana i poljoprivrednih gazdinstava i ne mogu se koristiti kao dokaz za ostvarivanje prava građana i poljoprivrednih gazdinstava.

(3) Republički zavod za statistiku može koristiti podatke prikupljene Popisom za uspostavljanje, vođenje i ažuriranje statističkih registara, u skladu sa zakonom kojim se uređuje zvanična statistika i zakonom kojim se uređuje zaštita podataka o ličnosti.

(4) Za potrebe korišćenja popisnih podataka u naučnoistraživačke svrhe, Republički zavod za statistiku obrazuje posebnu bazu podataka.

Zaštita podataka prikupljenih u Popisu

Član 24.

Republički zavod za statistiku dužan je da preduzme sve propisane administrativne, tehničke i organizacione mere neophodne za zaštitu podataka prikupljenih u Popisu od nelegalnog pristupa, objavljivanja ili korišćenja u skladu sa zakonom kojim se uređuje informaciona bezbednost.

Čuvanje podataka

Član 25.

Podaci prikupljeni u Popisu čuvaju se trajno, u elektronskoj formi.

VII. OVLAŠĆENJA ZA DONOŠENJE AKATA

Ovlašćenja za donošenje akata

Član 26.

(1) Metodologiju Popisa i sadržaj popisnog upitnika utvrđuje direktor Republičkog zavoda za statistiku u skladu sa ovim zakonom i opšteprihvaćenim pravilima statističke struke.

(2) Merila za utvrđivanje visine novčane naknade koja se isplaćuje licima iz člana 18 ovog zakona bliže uređuje direktor Republičkog zavoda za statistiku, u okviru predviđenog budžeta projekta.

(3) Direktor Republičkog zavoda za statistiku donosi, u skladu sa važećim standardima, poseban akt kojim se bliže regulišu skladištenje i organizovanje podataka prikupljenih u Popisu iz člana 8 ovog zakona.

VIII. KAZNENE ODREDBE

Član 27.

- (1) Novčanom kaznom od 100.000 do 1.000.000 dinara kazniće se za prekršaj pravno lice koje obavlja delatnost poljoprivredne proizvodnje ako odbije da popisivaču da podatke o gazdinstvu koji se prikupljaju u skladu sa ovim zakonom ili mu da netačne ili nepotpune podatke (član 19 stav 3).
- (2) Novčanom kaznom u iznosu od 30.000 do 50.000 dinara kazniće se za prekršaj odgovorno lice u pravnom licu iz stava 1 ovog člana.
- (3) Novčanom kaznom od 20.000 do 50.000 dinara kazniće se za prekršaj preduzetnik koji obavlja delatnost poljoprivredne proizvodnje ako odbije da popisivaču da podatke o gazdinstvu koji se prikupljaju u skladu sa ovim zakonom ili mu da netačne ili nepotpune podatke (član 19 stav 3).
- (4) Novčanom kaznom od 20.000 do 50.000 dinara kazniće se za prekršaj nosilac porodičnog poljoprivrednog gazdinstva ili punoletni član porodičnog poljoprivrednog gazdinstva kome su poznati podaci koji se prikupljaju, ako odbije da popisivaču da podatke o gazdinstvu koji se prikupljaju u skladu sa ovim zakonom ili mu da netačne ili nepotpune podatke (član 19 stav 4).

Član 28.

Novčanom kaznom od 30.000 do 50.000 dinara kazniće se za prekršaj popisivač, koordinator i drugo fizičko ili pravno lice koje je zaduženo za obavljanje poslova u vezi s Popisom, kao i odgovorno lice u pravnom licu koje obavlja poslove u vezi s Popisom, ako:

- 1) ne obavlja poslove u vezi s Popisom blagovremeno i na propisan način (član 20 stav 1);
- 2) ne vodi računa o tačnosti upisa podataka koje su dali davaoci podataka (član 20 stav 2);
- 3) ne čuva kao tajnu podatke o popisanim poljoprivrednim gazdinstvima do kojih dođe tokom obavljanja poslova koji su mu povereni (član 20 stav 3).

Član 29.

Novčanom kaznom od 50.000 do 100.000 dinara kazniće se za prekršaj član popisne komisije koji je ovlašćen za raspolaganje sredstvima na podračunu za posebne namene ako nenamenski i nezakonito troši sredstva sa podračuna popisne komisije (član 17 stav 2).

IX. PRELAZNE I ZAVRŠNE ODREDBE

Rok za donošenje akata

Član 30.

Akti iz člana 26 ovog zakona biće doneti najkasnije do 31. decembra 2022. godine.

Rok za obrazovanje popisnih komisija

Član 31.

Popisne komisije iz člana 11 ovog zakona obrazovaće se najkasnije do 31. maja 2023. godine.

Stupanje na snagu ovog zakona

Član 32.

Ovaj zakon stupa na snagu osmog dana od dana objavljivanja u „Službenom glasniku Republike Srbije“.

1. | OPŠTI DEO

VAŽNOST I CILJEVI SPROVOĐENJA POPIISA POLJOPRIVREDE 2023.

Popis poljoprivrede 2012. godine na teritoriji Republike Srbije sproveden je posle više od 50 godina, u skladu sa Svetskim programom Popisa poljoprivrede 2010, FAO – UN i metodologijom Evrostata za sprovođenje strukturnih istraživanja u poljoprivredi. Prema uredbi EU predviđeno je sprovođenje popisa poljoprivrede svake 10 godine, a između dva popisa, svake treće godine, sprovođenje Ankete o strukturi poljoprivrednih gazdinstava – na uzorku. Nakon realizacije Ankete o strukturi poljoprivrednih gazdinstava u 2018. godini u Republici Srbiji, Republički zavod za statistiku pristupio je organizaciji Popisa poljoprivrede 2023.

Sprovođenje Popisa je neophodno kako bi se obezbedio kontinuitet u prikupljanju strukturnih podataka u oblasti poljoprivrede, omogućio sveobuhvatni, međunarodno uporedivi pregled strukturnih karakteristika nacionalne poljoprivrede, u cilju kreiranja održive agrarne politike i radi ažuriranja okvira za sprovođenje redovnih statističkih istraživanja usklađenih sa međunarodnim standardima, koja, zajedno sa Popisom, predstavljaju okosnicu sistema statistike poljoprivrede.

ZAKONSKA OSNOVA

Popis se sprovodi u skladu sa Zakonom o Popisu poljoprivrede 2023. godine („Službeni glasnik RS“, br. 76/21).

Primenjeni instrumenti, obuhvat, obeležja i standardizacija koncepta i definicija u skladu su sa *Svetskim programom Popisa poljoprivrede 2020*. Ujedinjenih nacija, uredbom Evropskog parlamenta i Saveta o objedinjenoj statistici poljoprivrednih gazdinstava (*Regulation [EC] No 2018/1091 of the European parliament and of the Council of 18. July 2018, on integrated farm statistics*) i metodologijom Evrostata.

OBJAŠNJENJE POJEDINIHI POJMOVA I IZRAZA

Poljoprivredno gazdinstvo je proizvodna jedinica na kojoj privredno društvo, zemljoradnička zadruga, ustanova ili drugo pravno lice, preduzetnik ili poljoprivrednik obavlja poljoprivrednu proizvodnju.

Porodično poljoprivredno gazdinstvo (porodično gazdinstvo) jeste poljoprivredno gazdinstvo na kojem fizičko lice – nosilac gazdinstva zajedno sa članovima svog domaćinstva obavlja poljoprivrednu proizvodnju i pri tome:

- ▶ **obrađuje – koristi 50 i više ari poljoprivrednog zemljišta** na kojem obavlja poljoprivrednu proizvodnju, bez obzira na to da li je ta proizvodnja namenjena tržištu ili ne, ili
- ▶ **obrađuje – koristi manje od 50 ari poljoprivrednog zemljišta, ali** obavlja intenzivnu ratarsku, voćarsku, vinogradarsku, povrtarsku proizvodnju i proizvodnju cveća (uključujući proizvodnju pod staklenicima i plastenicima), proizvodnju pečuraka i stočarsku proizvodnju, odnosno **obavlja poljoprivrednu proizvodnju koja je namenjena tržištu, ili**



- ▶ **gaji najmanje:**
 - dva grla goveda, ili
 - jedno grlo goveda i dva grla sitne stoke (svinja, koza, ovaca – zajedno), ili
 - pet grla ovaca ili pet grla koza, ili
 - tri grla svinja, ili
 - četiri grla sitne stoke (svinja, koza, ovaca – zajedno), ili
 - 50 komada živine, ili
 - 20 pčelinjih društava.

Pored članova domaćinstva nosioca gazdinstva, u poljoprivrednoj proizvodnji mogu učestvovati i članovi jednog ili više drugih domaćinstava, koji se tretiraju kao rođaci, ili zaposlena radna snaga.

Poljoprivredna gazdinstva pravnih lica su:

- ▶ privredna društva, zemljoradničke zadruge, drugi oblici organizovanja sa statusom pravnog lica i preduzetnici registrovani u Agenciji za privredne registre da pretežno obavljaju delatnosti poljoprivredne proizvodnje,
- ▶ privredna društva, zemljoradničke zadruge, drugi oblici organizovanja sa statusom pravnog lica i preduzetnici registrovani u drugoj delatnosti koji imaju organizacione delove u kojima se obavlja delatnost poljoprivredne proizvodnje.

Poljoprivredna proizvodnja, za potrebe Popisa, obuhvata sledeće delatnosti, u skladu sa uredbom kojom se uređuje klasifikacija delatnosti:

- ▶ gajenje jednogodišnjih, dvogodišnjih i višegodišnjih biljaka (delatnosti u okviru grana 01.1 i 01.2);
- ▶ gajenje sadnog materijala (grana 01.3);
- ▶ uzgoj životinja (grana 01.4, pri čemu se iz grupe 01.49 – „Uzgoj ostalih životinja“, obuhvata samo delatnost „uzgoj polupritomljenih i ostalih životinja“ [osim insekata], kao i uzgoj pčela, proizvodnja meda i pčelinjeg voska);
- ▶ mešovita poljoprivredna proizvodnja (grana 01.5), i
- ▶ održavanje poljoprivrednih površina u dobrom poljoprivrednom i ekološkom stanju (delatnost u okviru grane 01.6).

Lokacija gazdinstva je mesto na kome se odvija celokupna poljoprivredna proizvodnja ili njen glavni deo. To je obično mesto na kome se nalaze poljoprivredni objekti/zgrade namenjeni za poljoprivrednu proizvodnju (npr. objekti za smeštaj stoke, staklenik, hladnjača za smeštaj poljoprivrednih proizvoda, najveći administrativni objekat i sl.) ili najveća površina korišćenog poljoprivrednog zemljišta. Lokacija gazdinstva utvrđuje se na osnovu izjave nosioca gazdinstva.

Nosilac porodičnog gazdinstva je osoba (fizičko lice) koja je ekonomski i zakonski odgovorna za rad gazdinstva i na čije ime funkcioniše dotično gazdinstvo, odnosno osoba koja preuzima rizike rada.

Upravnik ili menadžer na gazdinstvu je lice odgovorno za dnevno donošenje i sprovođenje proizvodnih i finansijskih odluka u vezi sa gazdinstvom.

Raspoloživo zemljište gazdinstva čini:

- ▶ korišćeno poljoprivredno zemljište,
- ▶ nekorišćeno poljoprivredno zemljište,
- ▶ površine pod šumom, i
- ▶ ostalo zemljište
 - zemljište pod objektima, dvorištem i sl.
 - ribnjaci, trstici, bare, i
 - neplodno zemljište.

Korišćeno poljoprivredno zemljište čini:

- ▶ poljoprivredno zemljište na okućnici,
- ▶ oranice i bašte (uključujući ugare),
- ▶ višegodišnji zasadi – voćnjaci, vinogradi, rasadnici, zasadi korparske vrbe, površine pod rogozom, rogačem, površine na kojima se uzgajaju tartufi, kao i zasadi jelki podignutih za prodaju (novogodišnje jelke), i
- ▶ livade i pašnjaci koje gazdinstvo redovno obrađuje – koristi.

Površina korišćenog poljoprivrednog zemljišta se iskazuje prema lokaciji gazdinstva, a ne prema lokaciji zemljišta i ne može se porediti sa podacima Katastra nepokretnosti.

Godišnja radna jedinica (*Annual Work Unit – AWU*) jeste jedinica mere koja predstavlja količinu ljudskog rada utrošenog za obavljanje poljoprivredne delatnosti na svakom gazdinstvu. Ova jedinica predstavlja ekvivalent rada jedne osobe, tj. puno radno vreme u jednoj godini: osam sati dnevno, 225 radnih dana.

PREDMET ISTRAŽIVANJA

Predmet istraživanja su strukturni podaci o poljoprivrednim gazdinstvima i biće prikupljeni sledeći podaci:

- ▶ identifikacioni podaci gazdinstva,
- ▶ zemljišni fond i kategorije korišćenja poljoprivrednog zemljišta,
- ▶ broj stoke – po vrstama i kategorijama, broj košnica pčela,
- ▶ radna snaga i druge aktivnosti gazdinstva,
- ▶ način držanja stoke,
- ▶ navodnjavane površine pod usevima,
- ▶ obrada i održavanje zemljišta,
- ▶ upotreba đubriva,
- ▶ poljoprivredna mehanizacija i oprema,
- ▶ poljoprivredni objekti,
- ▶ organska poljoprivredna proizvodnja, i
- ▶ primenjene mere ruralnog razvoja.



Kako se Popis sprovodi po modularnom principu, osnovna obeležja o poljoprivrednim gazdinstvima: identifikacioni podaci gazdinstva, zemljišni fond i kategorije korišćenja poljoprivrednog zemljišta, podaci o radnoj snazi i podaci o broju stoke – po vrstama i kategorijama, broju ostalih životinja i košnica pčela prikupljaju se potpunim obuhvatom jedinica posmatranja, dok će podaci za ostala obeležja biti prikupljeni na uzorku. Dizajn i veličina uzorka definisani su tako da budu zadovoljeni pretpostavljeni kriterijumi tačnosti za ocene parametara i u skladu sa preporukama Uredbi EU koje definišu ovu oblast.

Detaljni spisak svih obeležja koja će biti obuhvaćena Popisom, kao i objašnjenja pojmova, nalaze se u poglavlju III.

IZVEŠTAJNE JEDINICE I OBUHVAT

Jedinice posmatranja su poljoprivredna gazdinstva na teritoriji Republike Srbije, prema navedenoj definiciji, koja se nalaze u Statističkom registru poljoprivrednih gazdinstava (SRPG). Pre implementacije Popisa izvršeno je ažuriranje SRPG na osnovu raspoloživih izvora: redovnih statističkih istraživanja, administrativnih registara i informacija dobijenih nakon realizacije Popisa stanovništva, domaćinstava i stanova 2022, uključivanjem domaćinstava sa poljoprivrednom proizvodnjom koja nisu obuhvaćena SRPG, ali predstavljaju potencijalna poljoprivredna gazdinstva.

METOD PRIKUPLJANJA PODATAKA

Podaci o poljoprivrednim gazdinstvima prikupljaju se metodom intervju na terenu, na osnovu Liste poljoprivrednih gazdinstava. Popisivači podatke unose direktno u elektronski Upitnik na laptopu (metod CAPI).

Gazdinstva privrednih društava, zemljoradničkih zadruga i drugih oblika organizovanja sa statusom pravnog lica popisivaće se samostalno, unosom podataka u veb-Upitnik (metod CAWI).

Podaci o organskoj proizvodnji i primenjenim merama ruralnog razvoja biće preuzeti iz administrativnih izvora, odnosno iz zvanične evidencije Ministarstva poljoprivrede, šumarstva i vodoprivrede.

TESTIRANJE ODABRANIH METODOLOŠKIH I ORGANIZACIONIH REŠENJA

U okviru pripremnih aktivnosti, u 2020. godini sprovedeno je probno istraživanje u cilju provere: organizacije, metodologije, tehničkog rešenja izgleda elektronskog Upitnika, kompletnosti uputstava za popunjavanje Upitnika, vremena potrebnog za instruktažu i popisivanje gazdinstava. Pilot istraživanje bilo je osnova za izbor najpogodnijih metodoloških, organizacionih i tehničkih rešenja za sprovođenje Popisa.

KRITIČNI MOMENAT I VREME (PERIOD) POPISIVANJA

Popis se sprovodi od 1. oktobra do 15. decembra 2023. godine.

Kritični momenat je 30. septembar 2023. u 24 sata, tj. u ponoć između 30. septembra i 1. oktobra 2023. godine.

Sve promene nastale nakon kritičnog momenta neće se unositi u Upitnik.

Referentni period Popisa odnosi se na:

- a) Dan kritičnog momenta (30. septembar 2023), za podatke o:
 - ▶ raspoloživom zemljištu, i
 - ▶ broju stoke;
- b) Poljoprivrednu godinu (od 1. oktobra 2022. do 30. septembra 2023), odnosno na poslednjih 12 meseci od dana kritičnog momenta.

JEZIK POPISIVANJA

Popisivanje se vrši pomoću elektronskog Upitnika na srpskom jeziku, latiničnim pismom. Radi boljeg razumevanja pitanja od strane pripadnika nacionalnih manjina u Republici Srbiji, biće obezbeđen i prevod Upitnika na jezike pojedinih nacionalnih manjina.

ZAŠTITA PODATAKA

Lični i drugi podaci prikupljeni Popisom predstavljaju službene statističke podatke i kao takvi oni su tajni i podležu posebnoj zaštiti, koja će biti obezbeđena u svim fazama realizacije Popisa.

Svi neposredni izvršioци Popisa dužni su da postupaju u skladu sa Zakonom o Popisu poljoprivrede 2023. godine (u daljem tekstu: Zakon) i da podatke do kojih dolaze u toku popisivanja čuvaju kao poslovnu tajnu.

Svaka zloupotreba službenih statističkih podataka povlači prekršajnu odgovornost, u skladu sa Zakonom.

KONTROLA KVALITETA PODATAKA PRIKUPLJENIH POPISOM

Neposredno nakon Popisa sprovodi se Kontrola kvaliteta podataka, ponovnim popisivanjem domaćinstava u izabranim popisnim krugovima. Metodologija i organizacija Kontrole predmet su posebnog Metodološkog uputstva.

Osnovni cilj Kontrole kvaliteta podataka Popisa jeste da se prikupe podaci na osnovu kojih će se oceniti greške u obuhvatu popisnih jedinica i greške u odgovorima na izabrana popisna pitanja. Od domaćinstava na teritoriji izabranih popisnih krugova prikupljaće se podaci koji se odnose na korišćeno poljoprivredno zemljište, prodaju sopstvenih poljoprivrednih proizvoda, broj stoke, a na osnovu kojih se utvrđuje da li domaćinstvo ispunjava kriterijum za poljoprivredno gazdinstvo.

Ocene grešaka u obuhvatu jedinica i u odgovorima na popisna pitanja koriste se za procenu pouzdanosti popisnih podataka. S obzirom na značaj Popisa i široku primenu popisnih podataka, ocena pouzdanosti, kao jedna od mera kvaliteta Popisa, predstavlja korisnicima garanciju za valjanost popisnih podataka.

Rezultati Kontrole neće se koristiti za korigovanje rezultata dobijenih u Popisu.



OBRADA I PUBLIKOVANJE REZULTATA

Republički zavod za statistiku obrađuje i objavljuje podatke, kao i posebne studije.

Rezultati Popisa biće objavljeni u skladu sa rokovima predviđenim Zakonom, i to: preliminarni najkasnije do 31. januara 2024. godine, a konačni – sukcesivno do 31. decembra 2025. godine.

Popisni rezultati objavljuju se na sajtu Republičkog zavoda za statistiku, isključivo u vidu agregiranih podataka, do nivoa naselja (prema lokaciji gazdinstva) za osnovna obeležja, odnosno do odgovarajućeg nivoa u zavisnosti od nivoa preciznosti koju obezbeđuje veličina uzoraka, i dostupni su svima pod jednakim uslovima.

FINANSIRANJE

Finansiranje probnog istraživanja u okviru pripremnih aktivnosti za Popis i finansiranje Popisa obezbeđuje se iz pretpristupnih fondova EU, u okviru *IPA 2018*, i iz budžeta Republike Srbije, u skladu sa Zakonom.

2. ORGANIZACIJA POPISA

Popis priprema, organizuje i sprovodi Republički zavod za statistiku, u skladu sa Zakonom o Popisu poljoprivrede 2023.

Određene poslove pripreme i organizacije i sprovođenja Popisa na teritoriji opština i gradova Republički zavod za statistiku obavlja preko popisnih komisija, koje imenuje u saradnji sa jedinicama lokalne samouprave.

U obavljanju pojedinih poslova u vezi s Popisom, a u okviru svog delokruga iz zadataka utvrđenih zakonom, pored Republičkog zavoda za statistiku učestvuje Ministarstvo poljoprivrede, šumarstva i vodoprivrede. Ostala ministarstva i posebne organizacije učestvuju po potrebi.

ORGANIZACIONA ŠEMA POPISA

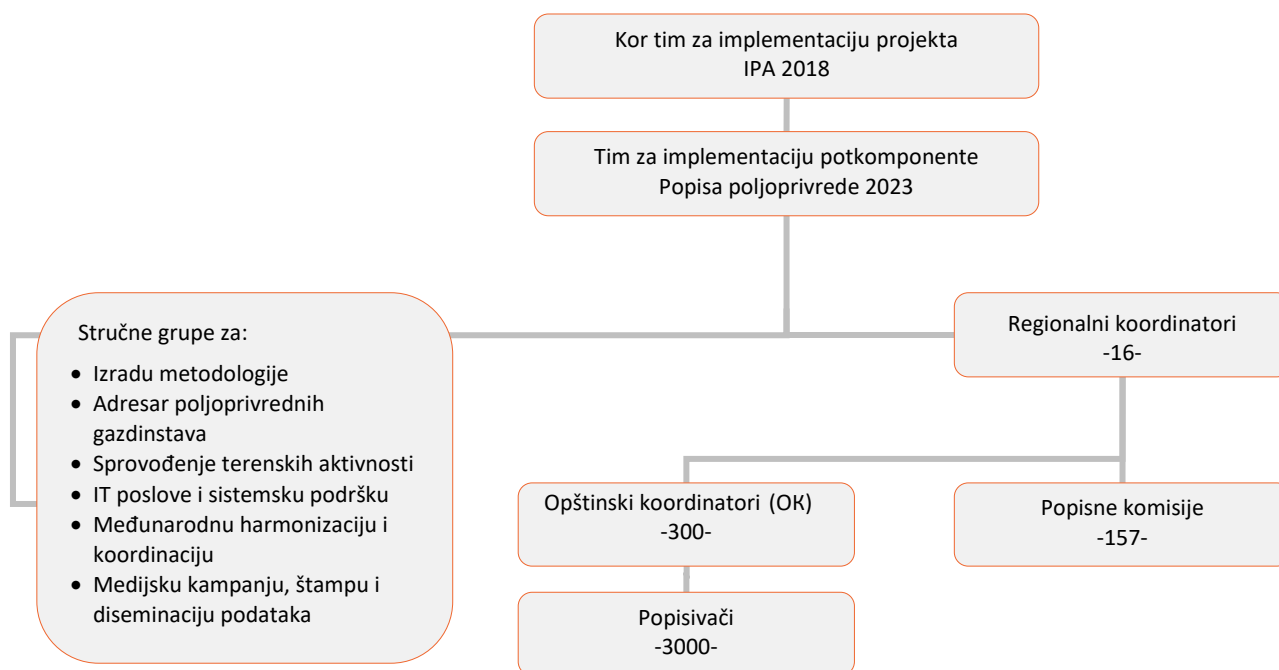

Pre početka Popisa Zavod organizuje obuku neposrednih izvršilaca Popisa, po nivoima, radi obezbeđivanja jedinstvenog postupanja u tumačenju i primeni metodologije.

Detaljan opis dužnosti i zadataka organizatora i neposrednih izvršilaca Popisa, kao i instrukcije u vezi sa organizacijom i rokovnikom aktivnosti, nalaze se u posebnoj Uputstvu za organizaciju i izvršenje Popisa.

3.

LISTA OBELEŽJA KOJA ĆE BITI PRIKUPLJENA POPISOM

A. OSNOVNA OBELEŽJA – podaci se prikupljaju od svih gazdinstava

1. OPŠTI PODACI O GAZDINSTVU

				Jedinica / kategorija
Informacije o istraživanju				
–	Identifikator PG <i>Jedinstveni identifikacioni broj PG</i>			Broj
Lokacija PG				
–	Geografska lokacija <i>Koordinate polja mreže statističkih jedinica</i>			Broj
Pravni status PG				
–	Fizičko lice je nosilac gazdinstva, gde je PG samostalno – porodično gazdinstvo			Broj PG
–	–	Nosilac gazdinstva je ujedno i upravnik. <i>Upravnik gazdinstva je lice odgovorno za dnevno donošenje i sprovođenje proizvodnih i finansijskih odluka u vezi sa gazdinstvom.</i>		Broj PG
–	–	–	Upravnik je član porodice nosioca gazdinstva.	Broj PG
–	–	–	Upravnik je bračni partner nosioca gazdinstva.	Broj PG
–	Zajedničko upravljanje gazdinstvom <i>Samostalno PG gde dva ili više fizičkih lica, članova gazdinstva, dele vlasništvo nad gazdinstvom i upravljanje njime.</i>			Broj PG
–	Pravno lice			
–	–	Oblik organizovanja – pravna forma		Broj PG
–	Preduzetnik			Broj PG

1. OPŠTI PODACI O GAZDINSTVU (nastavak)

		Jedinica / kategorija	
Nosilac porodičnog gazdinstva			
<i>Nosilac porodičnog gazdinstva je osoba (fizičko lice) koja je ekonomski i zakonski odgovorna za rad gazdinstva i na čije ime funkcioniše dotično gazdinstvo, odnosno osoba koja preuzima rizike rada.</i>			
–	Pol nosioca gazdinstva	M/Ž	
–	Navršene godine starosti	Broj	
–	Poljoprivredne aktivnosti nosioca gazdinstva	Intervali GRJ ¹⁾	
–	Članovi domaćinstva nosioca gazdinstva	Broj	
Upravnik gazdinstva			
–	Pol	M/Ž	
–	Navršene godine starosti	Broj	
–	Poljoprivredne aktivnosti	Intervali GRJ ²⁾	
–	Godina od koje lice obavlja poslove upravnika na gazdinstvu	Godina	
Nivo obučenosti upravnika			
–	–	Samo poljoprivredno iskustvo stečeno praksom	Broj lica
–	–	Završeni kursevi iz oblasti poljoprivrede	Broj lica
–	–	Završena srednja škola iz oblasti poljoprivrede	Broj lica
–	–	Završena druga srednja škola	Broj lica
–	–	Završena viša škola ili fakultet iz oblasti poljoprivrede	Broj lica
–	–	Završena druga viša škola ili drugi fakultet	Broj lica

¹⁾ GRJ, intervali u %: (0), (>0-<25), (≥25-<50), (≥50-<75), (≥75-<100), (100).

²⁾ GRJ, intervali u %: (>0-<25), (≥25-<50), (≥50-<75), (≥75-<100), (100).



1. OPŠTI PODACI O GAZDINSTVU (nastavak)

		Jedinica / kategorija
–	Upravnik/upravnica je u poslednjih 12 meseci pohađao/pohađala neku obuku u vezi sa poljoprivrednim aktivnostima ili drugim aktivnostima u vezi sa gazdinstvom	Broj lica
Načini korišćenja poljoprivrednog zemljišta u odnosu na nosioca gazdinstva		
–	Poljoprivredna proizvodnja na vlastitom zemljištu	ha
–	Poljoprivredna proizvodnja na zemljištu uzetom u zakup	ha
–	Poljoprivredna proizvodnja napola ili drugi modeli korišćenja poljoprivrednog zemljišta	ha
–	Gazdinstvo koristi zajedničko zemljište <i>Površina zemljišta koju gazdinstvo koristi za ispašu stoke, ali zemljište ne pripada gazdinstvu, nego je državno zemljište (seoske utrine i pašnjaci), na kome se primenjuje (uživa) pravo zajedničkog korišćenja (izveden podatak).</i>	ha
Organska poljoprivredna proizvodnja		Broj PG
–	Ukupno KPZ PG na kome se primenjuju metode organske proizvodnje za koje gazdinstvo poseduje ugovor sa jednom od ovlašćenih kontrolnih organizacija ili ugovor sa organizatorom organske proizvodnje	ha
–	Ukupno KPZ PG koje je u fazi prelaska na organsku proizvodnju koja će biti sertifikovana u skladu sa Zakonom	ha
Namena poljoprivrednih proizvoda gazdinstva		
–	Gazdinstvo prodaje sopstvene poljoprivredne proizvode	Broj PG
–	Gazdinstvo potroši više sopstvenih poljoprivrednih proizvoda nego što proda	Broj PG

2. OBELEŽJA KOJA SE ODOSE NA ZEMLJIŠTE GAZDINSTVA

			Ukupna površina	Od koje: za organsku proizvodnju ¹⁾
Korišćeno poljoprivredno zemljište (KPZ) <i>Površina zemljišta: okućnice, oranica i bašta, livada i pašnjaka i višegodišnjih zasada na kojima se obavljala poljoprivredna proizvodnja u posmatranom periodu.</i>			ha	ha
–	Okućnica <i>Podrazumeva poljoprivrednu površinu na kojoj se gaje poljoprivredni proizvodi <u>namenjeni sopstvenoj potrošnji</u> članova gazdinstva, pri čemu gazdinstvo može povremeno da prodaje <u>višak</u> proizvoda sa okućnice, koja je obično odvojena od ostale poljoprivredne površine i <u>najčešće se nalazi pored kuće.</u></i>		a	
–	–	Okućnica – površina pod povrćem	m ²	
–	–	Okućnica – površina pod plastenicima i staklenicima	m ²	
–	Oranice i bašte		ha	ha
–	–	Žita za proizvodnju zrna <i>Uključuje: površine za proizvodnju semena za prodaju.</i>	ha	ha
–	–	– Pšenica i krupnik	ha	ha
–	–	– Durum pšenica	ha	ha
–	–	– Raž	ha	
–	–	– Ječam	ha	
–	–	– Ovas	ha	
–	–	– Kukuruz za zrno	ha	
–	–	– Triticale	ha	
–	–	– Ostala žita za zrno Proso, heljda, suražica i dr. Površine se iskazuju zbirno.	ha	

¹⁾ Podrazumeva se površina sa sertifikovanom organskom proizvodnjom i/ili u fazi prelaska na organsku proizvodnju.



2. OBELEŽJA KOJA SE ODOSE NA ZEMLJIŠTE GAZDINSTVA (nastavak)

			Ukupna površina	Od koje: za organsku proizvodnju ¹⁾
–	–	Mahunarke <i>Uključuje: površine za proizvodnju semena za prodaju.</i>	ha	ha
–	–	– Pasulj	ha	
–	–	– Ostale mahunarke <i>Bob, sočivo, leblebija i dr. Površine se iskazuju zbirno.</i>	ha	
–	–	Korenasto i krtolasto bilje	ha	ha
–	–	– Krompir (uključujući rani) <i>Uključuje: površine za proizvodnju semena za prodaju.</i>	ha	ha
–	–	– Šećerna repa	ha	ha
–	–	– Stočna repa	ha	
–	–	– Ostalo korenasto i krtolasto bilje <i>Ostalo bilje koje se koristi za ishranu stoke, bez obzira na to da li se koristi koren ili stabljika, kao npr.: sladak krompir, repa ugarinjača, stočna šargarepa, paškanat i sl.</i>	ha	
–	–	Industrijsko bilje <i>Uključuje: površine za proizvodnju semena za prodaju, osim za duvan, hmelj, sirak i energetske useve.</i>	ha	ha
–	–	– Duvan	ha	
–	–	– Hmelj	ha	
–	–	– Uljana repica	ha	ha
–	–	– Suncokret	ha	ha
–	–	– Ostali usevi za proizvodnju ulja <i>Mak, susam, ricinus, kikiriki i drugi usevi. Površine se iskazuju zbirno.</i>	ha	ha

¹⁾ Podrazumeva se površina sa sertifikovanom organskom proizvodnjom i/ili u fazi prelaska na organsku proizvodnju.

2. OBELEŽJA KOJA SE ODNOSE NA ZEMLJIŠTE GAZDINSTVA (nastavak)

				Ukupna površina	Od koje: za organsku proizvodnju ¹⁾
-	-	-	Soja	ha	ha
-	-	-	Sirak	ha	
-	-	-	- Sirak za stabljiku	ha	
-	-	-	Lekovito, aromatično i začinsko bilje	ha	
-	-	-	- Lekovito, aromatično i začinsko bilje pod plastenicima i staklenicima	ha	
-	-	-	Energetski usevi	ha	
-	-	-	Ostalo industrijsko bilje <i>Kineski šaš, ukoliko se ne koristi za proizvodnju energije, carevac, stevija, šećerna trska i dr. Površine se iskazuju zbirno.</i>	ha	
-	-	-	Povrće, bostan i jagode	ha	ha
-	-	-	Paradajz	ha	
-	-	-	Kupus i kelj	ha	
-	-	-	Paprika	ha	
-	-	-	Luk – crni	ha	
-	-	-	Luk – beli	ha	
-	-	-	Karfiol	ha	
-	-	-	Šargarepa	ha	
-	-	-	Grašak	ha	
-	-	-	Krastavci	ha	

¹⁾ Podrazumeva se površina sa sertifikovanom organskom proizvodnjom i/ili u fazi prelaska na organsku proizvodnju.



2. OBELEŽJA KOJA SE ODOSE NA ZEMLJIŠTE GAZDINSTVA (nastavak)

				Ukupna površina	Od koje: za organsku proizvodnju ¹⁾
–	–	–	Ostalo sveže povrće <i>Površine pod boranijom, zelenom salatam, cveklom, spanaćem, blitvom, brokolijem, tikvicama, plavim paradajzom, paškanatom, kelerabom, celerom, rotkvicama, bundevom, kukuruzom šećercem i kokičarom i dr.</i>	ha	
–	–	–	Dinje i lubenice	ha	
–	–	–	Jagode	ha	
–	–	–	pod plastenicima i staklenicima <i>Podrazumevaju se površine pod povrćem koje je sve vreme, ili tokom dužeg perioda rasta, bilo u staklenicima ili pod fiksnim ili mobilnim visokim pokrivačem (staklo, tvrda ili fleksibilna plastika), koji je pristupačan ljudima za rad i koji može imati ugrađenu uobičajenu instalaciju (uređaji za navodnjavanje, grejanje, provetravanje, osvetljenje i sl.).</i> Napomena: <i>Ako se ista površina pod navedenom zaštitom koristila više puta u posmatranom periodu, evidentira se samo jednom. Takođe, kod višespratnih staklenika računa se samo osnovna površina.</i>	ha	
–	–	–	na otvorenom za potrošnju u svežem stanju <i>Od ukupne površine pod povrćem posebno se prikazuje površina na otvorenom ili pod niskim (nepristupačnim) zaštitnim pokrivačem na kojoj je gajeno povrće namenjeno za potrošnju u svežem stanju.</i>	ha	
–	–	–	na otvorenom za industrijsku preradu <i>Podrazumevaju se površine sa otvorenog polja ili pod niskim zaštitnim pokrivačem na kojima se uzgajaju sorte povrća uglavnom namenjene za industrijsku preradu.</i>	ha	

¹⁾ Podrazumeva se površina sa sertifikovanom organskom proizvodnjom i/ili u fazi prelaska na organsku proizvodnju.

2. OBELEŽJA KOJA SE ODOSE NA ZEMLJIŠTE GAZDINSTVA (nastavak)

			Ukupna površina	Od koje: za organsku proizvodnju ¹⁾
–	–	Cveće i ukrasno bilje <i>Površina oranica i bašta na kojoj se gaji uglavnom jednogodišnje cveće namenjeno za prodaju kao rezano cveće (ruže, gladiole, hrizanteme i ostalo rezano cveće) ili saksijsko/balkonsko cveće (azaleje, begonije i dr.) i lukovičasto cveće (lale, narcisi, orhideje, zumbuli i dr.).</i> Isključuje: cveće u rasadnicima i seme cveća i povrća.	ha	
–	–	– Cveće i ukrasno bilje pod plastenicima i staklenicima	ha	
–	–	Krmno bilje koje se žanje zeleno	ha	ha
–	–	– Mešavina trava	ha	ha
–	–	– Kukuruz za silažu	ha	
–	–	– Ostala žita koja se žanju zelena (osim kukuruza za silažu) <i>Jednogodišnji sirak, heljda, raž, tritikale i pšenica</i>	ha	
–	–	– Krmne leguminoze (lucerka, deteliona i ostale) <i>Leguminoze koje se žanju zelene (kao cela biljka) i koriste uglavnom za stočnu hranu ili za energiju i ostale krmne leguminoze npr. stočni grašak, grahorica, lupina, stočni bob, žuti zvezdan, kokotac, urov, sastrica i dr</i>	ha	ha
–	–	– Ostalo bilje koje se žanje zeleno <i>Ostali jednogodišnji i višegodišnji (do 5 godina) ratarski usevi koji se žanju zeleni, namenjeni uglavnom za stočnu hranu, kao npr. ljulj, muhar, proso, suncokret koji se žanje zelen i sl.</i>	ha	

¹⁾ Podrazumeva se površina sa sertifikovanom organskom proizvodnjom i/ili u fazi prelaska na organsku proizvodnju.



2. OBELEŽJA KOJA SE ODOSE NA ZEMLJIŠTE GAZDINSTVA (nastavak)

			Ukupna površina	Od koje: za organsku proizvodnju ¹⁾
–	–	Semenski i sadni materijal za prodaju <i>Uključuje: površine oranica na kojima se proizvodi semenski i sadni materijal (lukovice i mlade biljke) za prodaju, i to: povrća, cveća i krmnog bilja.</i> <i>Isključuje:</i> • površine za proizvodnju semena žitarica, krompira, mahunarki i uljarica, • površine na kojima se gaje usevi za seme i sadni materijal za potrebe gazdinstva (npr. rasad za proizvodnju povrća za potrebe gazdinstva uključuje se u odgovarajuću vrstu povrća).	ha	ha
–	–	– Semenski i sadni materijal za prodaju pod staklenicama i plastenicima	ha	
–	–	Ostali usevi na oranicama i baštama <i>Uključuju se usevi manjeg ekonomskog značaja, koji ne mogu da se klasifikuju u neku drugu, do sada pomenutu kategoriju.</i>	ha	
–	–	Ugari <i>Površine oranica koje se u periodu posmatrane poljoprivredne godine nisu koristile za poljoprivrednu proizvodnju, već su ostavljene „na odmoru“ godinu dana i ulaze u plodored (crni i zeleni ugar).</i>	ha	
–	Livade i pašnjaci		ha	ha
–	–	Livade <i>Površine obrasle travom koje se niz godina (pet i više) redovno kose radi dobijanja sena. Zajedno se iskazuju površine prirodnih i zasejanih livada (veštačke livade).</i>	ha	ha
–	–	Pašnjaci (bez pašnjaka za oskudnu ispašu) <i>Pašnjaci koji služe za intenzivnu ispašu stoke. Iskazuju se nizijski, planinski i šumski pašnjaci na dobrom tlu ili na tlu srednjeg kvaliteta.</i> <i>Isključuje: pašnjake za oskudnu ispašu (videti objašnjenje u nastavku).</i>	ha	ha

¹⁾ Podrazumeva se površina sa sertifikovanom organskom proizvodnjom i/ili u fazi prelaska na organsku proizvodnju.

2. OBELEŽJA KOJA SE ODOSE NA ZEMLJIŠTE GAZDINSTVA (nastavak)

			Ukupna površina	Od koje: za organsku proizvodnju ¹⁾
–	–	<p>Pašnjaci za oskudnu ispašu</p> <p><i>Ubrajaju se uglavnom pašnjaci sa niskim prinosom, koji su na zemljištu slabog kvaliteta (na kršu, stare sečine, degradirane, opustošene i slične šume, ukoliko na njima nisu zabranjeni ispaša i brst), kao i pašnjaci koji se nalaze iznad gornje granice šumske vegetacije i koji ne mogu da služe za ispašu većeg broja stoke niti mogu da se koriste više puta u toku godine.</i></p>	ha	ha
–	–	<p>Pašnjaci koji se ne koriste za proizvodnju</p> <p><i>Pašnjaci na kojima se ne vrši ispaša stoke, ali koji se održavaju povremenom kosidbom kako ne bi zarasli u korov i žbunje.</i></p>	ha	
–		<p>Višegodišnji zasadi</p> <p><i>Površine zasada voća i jagodastog voća, vinograda, rasadnika i ostalih zasada (npr. zasada novogodišnjih jelki) koji se ne uzgajaju u sistemu plodoređa, zauzimaju zemljište tokom dužeg perioda i daju prinose tokom više godina.</i></p> <p>Uključuje: površine pod stablima koja su prvobitno zasađena radi proizvodnje drveta, ali se sistematski godišnje koriste (beru se plodovi) pre seče (npr. stabla trešanja, kestena itd.).</p> <p>Isključuje:</p> <ul style="list-style-type: none"> • površine pod zasadima kao što su npr. jagode, ruže, hmelj i sl. Obuhvataju se kategorijom oranice i bašte, čak i ako zauzimaju zemljište duže od pet godina, • površine pod višegodišnjim zasadima koji više nisu u proizvodnji (zapušteni zasadi) uključuju se u nekorisćeno poljoprivredno zemljište. 	ha	ha

¹⁾ Podrazumeva se površina sa sertifikovanom organskom proizvodnjom i/ili u fazi prelaska na organsku proizvodnju.

2. OBELEŽJA KOJA SE ODOSE NA ZEMLJIŠTE GAZDINSTVA (nastavak)

				Ukupna površina	Od koje: za organsku proizvodnju ¹⁾
–	–	Voćnjaci i površine pod jagodastim voćem <i>Površine svih voćnjaka, rodnih i mladih, bez obzira na to kako su stabla uređena, koliko je rastojanje između stabala i da li se primenjuju agrotehničke mere obrade, tj. Bez obzira na to da li su voćnjaci plantažni ili nisu. Ukoliko su se između redova voća gajili drugi usevi, površina pod tim usevima takođe se uračunava u površinu voćnjaka.</i> Isključuje: <ul style="list-style-type: none"> • površine pod pojedinačnim stablima voća na okućnici i drugim površinama, • površine pod jagodama, • zapušteni voćnjaci koji se ne koriste/beru. Površina se prikazuje kao nekorišćeno poljoprivredno zemljište. 		ha	ha
–	–	–	Jabuke	ha	
–	–	–	Jabuke	starost zasada, intervali ²⁾	
–	–	–	Jabuke	gustina sadnje, intervali ³⁾	
–	–	–	–	Jabuke – plantaže	ha
–	–	–	Kruške	ha	
–	–	–	Kruške	starost zasada, intervali ²⁾	
–	–	–	Kruške	gustina sadnje, intervali ³⁾	
–	–	–	–	Kruške – plantaže	ha

¹⁾ Podrazumeva se površina sa sertifikovanom organskom proizvodnjom i/ili u fazi prelaska na organsku proizvodnju.

²⁾ Starost zasada: (>0-<5), (≥5-<14), (≥15-<24), (25 i više).

³⁾ Gustina sadnje (stabala): (>400), (≥400-<1 599), (≥1 600-<3 199), (3 200 i više).

2. OBELEŽJA KOJA SE ODNOSE NA ZEMLJIŠTE GAZDINSTVA (nastavak)

				Ukupna površina	Od koje: za organsku proizvodnju ¹⁾
–	–	–	Breskve	ha	
–	–	–	Breskve	starost zasada, intervali ⁴⁾	
–	–	–	Breskve	gustina sadnje, intervali ⁵⁾	
–	–	–	–	Breskve – plantaže	ha
–	–	–	Nektarine	ha	
–	–	–	Nektarine	starost zasada, intervali ⁴⁾	
–	–	–	Nektarine	gustina sadnje, intervali ⁵⁾	
–	–	–	–	Nektarine – plantaže	ha
–	–	–	Kajsije	ha	
–	–	–	Kajsije	starost zasada, intervali ⁴⁾	
–	–	–	Kajsije	gustina sadnje, intervali ⁵⁾	
–	–	–	–	Kajsije – plantaže	ha
–	–	–	Trešnje	ha	
–	–	–	–	Trešnje – plantaže	ha

¹⁾ Podrazumeva se površina sa sertifikovanom organskom proizvodnjom i/ili u fazi prelaska na organsku proizvodnju.

⁴⁾ Starost zasada: (>0-<5), (≥5-<14), (15 i više).

⁵⁾ Gustina sadnje (stabala): (>600), (≥600-<1 199), (1 200 i više).



2. OBELEŽJA KOJA SE ODOSE NA ZEMLJIŠTE GAZDINSTVA (nastavak)

				Ukupna površina	Od koje: za organsku proizvodnju ¹⁾
-	-	-	Višnje	ha	
-	-	-	- Višnje – plantaže	ha	
-	-	-	Šljive	ha	
-	-	-	- Šljive – plantaže	ha	
-	-	-	Dunje	ha	
-	-	-	- Dunje – plantaže	ha	
-	-	-	Orasi	ha	
-	-	-	- Orasi – plantaže	ha	
-	-	-	Lešnici	ha	
-	-	-	- Lešnici – plantaže	ha	
-	-	-	Bademi	ha	
-	-	-	- Bademi – plantaže	ha	
-	-	-	Ostale voćne vrste <i>Kivi, smokve, mušmule i dr.</i>	ha	
-	-	-	- Ostale voćne vrste – plantaže	ha	
-	-	-	Maline	ha	
-	-	-	Kupine	ha	
-	-	-	Borovnice	ha	
-	-	-	Drugo jagodasto voće <i>Ribizla, brusnica, dud, ogrozd i dr. (osim jagoda)</i>	ha	

¹⁾ Podrazumeva se površina sa sertifikovanom organskom proizvodnjom i/ili u fazi prelaska na organsku proizvodnju.

2. OBELEŽJA KOJA SE ODOSE NA ZEMLJIŠTE GAZDINSTVA (nastavak)

				Ukupna površina	Od koje: za organsku proizvodnju ¹⁾	
–	–	<p>Vinogradi</p> <p><i>Zemljišta na kojima su zasađeni čokoti vinove loze u vezanom uzgoju. Obuhvataju površine pod vinovom lozom, rodnom i mladom.</i></p> <p><i>Ukoliko su se u vinogradu, između redova čokota, gajili drugi usevi, površina pod tim usevima takođe se uračunava u površinu vinograda.</i></p> <p>Isključuje: površine pod pojedinačnim čokotima vinove loze na okućnicama i drugim površinama.</p>		ha		
–	–	–	<p>Grožđe za vino</p> <p><i>Pod grožđem za vino sa oznakom kontrolisanog geografskog porekla podrazumeva se grožđe koje mora poticati iz vinograda koji je upisan u elaborat o proizvodnji vina sa datom oznakom kontrolisanog geografskog porekla koji je usvojilo Ministarstvo nadležno za poslove poljoprivrede.</i></p> <p><i>Pod grožđem za vino sa geografskom oznakom podrazumeva se grožđe koje mora poticati iz vinograda koji je upisan u elaborat o proizvodnji vina sa datom geografskom oznakom koji je usvojilo Ministarstvo nadležno za poslove poljoprivrede.</i></p>	ha	ha	
–	–	–	–	Grožđe za belo vino sa oznakom kontrolisanog geografskog porekla	ha	
–	–	–	–	Grožđe za roze/crveno vino sa oznakom kontrolisanog geografskog porekla	ha	
–	–	–	–	Grožđe za belo vino sa geografskom oznakom	ha	
–	–	–	–	Grožđe za roze/crveno vino sa geografskom oznakom	ha	

¹⁾ Podrazumeva se površina sa sertifikovanom organskom proizvodnjom i/ili u fazi prelaska na organsku proizvodnju.



2. OBELEŽJA KOJA SE ODOSE NA ZEMLJIŠTE GAZDINSTVA (nastavak)

				Ukupna površina	Od koje: za organsku proizvodnju ¹⁾	
–	–	–	–	Grožđe za belo vino bez geografskog porekla	ha	
–	–	–	–	Grožđe za roze/crveno vino bez geografskog porekla	ha	
–	–	–		Grožđe za jelo u svežem stanju – grožđe za stonu upotrebu	ha	
–	–	–		Grožđe za jelo u svežem stanju – grožđe za stonu upotrebu	starost zasada, intervali ⁶⁾	
–	–	–		Grožđe za jelo u svežem stanju – grožđe za stonu upotrebu	gustina sadnje, intervali ⁷⁾	
–	–	–		Grožđe za proizvodnju suvog grožđa	ha	
–	–	–		Grožđe za ostale namene	ha	
–	–	–		Vinogradi – ekstenzivni	ha	
–	–			Rasadnici <i>Površine poljoprivrednog zemljišta na otvorenom, na kojima se obavlja proizvodnja mladih biljaka – sadnica, radi naknadnog presađivanja.</i>	ha	
–	–	–		Sadnice drvenastih voćnih vrsta	ha	
–	–	–		Sadnice bobičastog voća i jagoda	ha	
–	–	–		Sadnice ruža	ha	
–	–	–		Sadnice vinove loze	ha	

¹⁾ Podrazumeva se površina sa sertifikovanom organskom proizvodnjom i/ili u fazi prelaska na organsku proizvodnju.

⁶⁾ Starost zasada: (>0-<3), (≥3-<9), (≥10-<19), (≥20-<49) (50 i više).

⁷⁾ Gustina sadnje (čokota): (>1 000), (≥1 000-<1 499), (1 500 i više).

2. OBELEŽJA KOJA SE ODOSE NA ZEMLJIŠTE GAZDINSTVA (nastavak)

				Ukupna površina	Od koje: za organsku proizvodnju ¹⁾
–	–	–	<p>Ostale sadnice</p> <p>Uključuje:</p> <ul style="list-style-type: none"> • šumske rasadnike – komercijalni rasadnici šumskog drveća, u šumi ili izvan nje, • rasadnike šumskog drveća koje je gazdinstvo uzgajalo za svoje potrebe izvan šumskog zemljišta, • rasadnike ukrasnog bilja – uzgajanje sadnica za sadnju u vrtovima, parkovima, duž puteva (žive ograde, ruže i ostalo ukrasno šiblje i ukrasni četinari). <p>Isključuje:</p> <ul style="list-style-type: none"> • rasadnike unutar šuma koje je gazdinstvo uzgajalo za svoje potrebe, koji su uključeni u površine pod šumom. 	ha	
–	–		<p>Ostali višegodišnji zasadi na otvorenom</p> <p><i>Površine pod do sada nepomenutim zasadima na otvorenom, npr. površine pod vrbacima (za pletenje korpi), površine pod rogozom, rogačem, površine na kojima se uzgajaju tartufi, kao i površine pod zasadima jelki podignutih za prodaju (novogodišnje jelke).</i></p>	ha	
–	–	–	Sadnice novogodišnjih jelki	ha	
–	–		Višegodišnji zasadi u zaštićenom prostoru	ha	
–			<p>Nekorišćeno poljoprivredno zemljište</p> <p><i>Poljoprivredna površina kojom je raspolagalo dotično gazdinstvo na dan kritičnog momenta, ali koja se u posmatranoj poljoprivrednoj godini nije koristila iz ekonomskih, socijalnih ili drugih razloga (npr. poplavljeno zemljište). Ovo zemljište se može ponovo vratiti u proces obrade korišćenjem resursa kojim gazdinstvo raspolaže ili davanjem u zakup.</i></p>	ha	

¹⁾ Podrazumeva se površina sa sertifikovanom organskom proizvodnjom i/ili u fazi prelaska na organsku proizvodnju.



2. OBELEŽJA KOJA SE ODOSE NA ZEMLJIŠTE GAZDINSTVA (nastavak)

		Ukupna površina	Od koje: za organsku proizvodnju ¹⁾
–	Površina pod šumom	ha	
–	– Površina pod šumom – u kratkoj rotaciji <i>Zasadi drveća koji u kratkom periodu (20 godina ili manje) daju finalni proizvod (npr. topola, bagrem i drugo drveće), bez obzira na to da li je to energetski proizvod ili proizvod za industrijsku preradu.</i>	ha	
–	Ostalo zemljište <i>Zemljište gazdinstva pod zgradama, putevima, dvorištima, vrtovima i travnjacima, ribnjacima, trsticima, barama, kamenjarom, neplodnim površinama, peščarama i drugim površinama nepodobnim za poljoprivrednu proizvodnju, kojim je gazdinstvo raspolagalo u posmatranom periodu.</i>	ha	
–	– Ribnjaci <i>Vodena površina izgrađena za gajenje riba i riblje mladi, bez obzira na vrstu.</i>	ha	
–	Poljoprivredno zemljište <i>Uključuje: korišćeno i nekorišćeno poljoprivredno zemljište gazdinstva.</i>	ha	
–	Raspoložvo zemljište <i>Podrazumeva se sve zemljište u vlasništvu svih članova gazdinstva, odnosno u vlasništvu pravnog lica / preduzetnika koje nije dato drugima u zakup, kao i zemljište uzeto u zakup (na korišćenje), kojim gazdinstvo raspolaže na dan 30. septembra 2023. godine. Poljoprivredno zemljište + površina pod šumom + ostalo zemljište</i>		

¹⁾ Podrazumeva se površina sa sertifikovanom organskom proizvodnjom i/ili u fazi prelaska na organsku proizvodnju.

2. OBELEŽJA KOJA SE ODOSE NA ZEMLJIŠTE GAZDINSTVA (nastavak)

	Ukupna površina	Od koje: za organsku proizvodnju ¹⁾
Posebne površine poljoprivrednog gazdinstva		
<p>– Efektivna površina sa koje se ubiraju pečurke <i>Površina vreća, polica i sl. Na kojoj su se gajile pečurke u posmatranoj poljoprivrednoj godini, i to u građevinama koje su posebno sagrađene ili adaptirane za uzgoj, podzemnim objektima, pećinama, podrumima i sl.</i> Isključuje: površine pod tartufima koji se uzgajaju na otvorenom. Napomena: Ukoliko je površina korišćena više puta u toku posmatranog perioda, iskazuje se samo jednom.</p>	m ²	
<p>– Ukupna površina KPZ koju je moguće navodnjavati <i>Površina KPZ koje je bilo moguće navodnjavati u poljoprivrednoj 2022/2023. godini upotrebom opreme i količine vode koja je uobičajeno raspoloživa gazdinstvu, bez obzira na to da li je ono navodnjavano ili ne.</i></p>	ha	

¹⁾ Podrazumeva se površina sa sertifikovanom organskom proizvodnjom i/ili u fazi prelaska na organsku proizvodnju.



3. OBELEŽJA KOJA SE ODOSE NA STOČNI FOND NA GAZDINSTVU

				Ukupan broj životinja	Od toga: organski proizvedeno ¹⁾	
<p>Popisuje se sva stoka (vlastita i tuđa) i iskazuje se ukupan broj po vrstama i kategorijama, kao i ostale životinje gajene radi proizvodnje mesa, jaja, vune i meda, ne u svrhe lova, već radi sticanja prihoda, koje su se u kritičnom momentu Popisa, na dan 30. septembra 2023. godine, nalazile na gazdinstvu. Ne upisuju se kućni ljubimci ni životinje gajene na gazdinstvu iz hobija, koje se ne koriste za proizvodnju ili sticanje prihoda, osim konja za jahanje, trkačkih konja i konja koji se gaje na gazdinstvu a koriste se samo za rekreaciju članova porodičnog poljoprivrednog gazdinstva.</p>						
Goveda				Broj grla	Broj grla	
–	Goveda do jedne godine starosti <i>Ukupan broj teladi i mladih grla goveda starosti manje od jedne godine, bez obzira na pol i na to da li se uzgajaju za priplod ili za klanje.</i>			Broj grla		
–	Goveda 1-2 godine starosti			Broj grla		
–	–	Muška grla 1-2 godine starosti		Broj grla		
–	–	Junice 1-2 godine starosti		Broj grla		
–	Goveda starosti dve godine ili više			Broj grla		
–	–	Muška grla starosti dve godine ili više		Broj grla		
–	–	Ženska grla starosti dve godine ili više		Broj grla		
–	–	–	Junice starosti dve godine ili više	Broj grla		
–	–	–	Krave	Broj grla		
–	–	–	–	Muzne krave <i>Krave čije se mleko uglavnom koristi za ljudsku ishranu ili preradu. Uključene su i zasušene muzne krave, kao i muzne krave izlučene iz priploda, bez obzira na to da li se tove u periodu od poslednje laktacije do klanja.</i>	Broj grla	Broj grla

¹⁾ Podrazumeva se sertifikovana organska proizvodnja.

3. OBELEŽJA KOJA SE ODOSE NA STOČNI FOND NA GAZDINSTVU (nastavak)

				Ukupan broj životinja	Od toga: organski proizvedeno ¹⁾	
–	–	–	–	Ostale krave <i>Krave čije se mleko uglavnom koristi za ishranu teladi – „krave hraniteljke“, odnosno krave koje se uglavnom gaje radi uzgoja teladi (u sistemu krava–tele), kao i krave koje se koriste za rad (vuču). Uključene su zasušene i izlučene ostale krave.</i>	Broj grla	Broj grla
–	Steone junice <i>Ženska grla starosti od jedne godine ili više koja su steona i od kojih se očekuje prvi podmladak.</i>			Broj grla		
–	Bikovi za priplod <i>Muška nekastrirana priplodna grla starosti jedne godine ili više.</i>			Broj grla		
–	Volovi <i>Muška kastrirana grla starosti jedne godine ili više, koja se uglavnom koriste za rad i vuču.</i>			Broj grla		
–	Goveda u tovu <i>Ukupan broj grla koja su stavljena u tov, bez obzira na pol, starost i način tovljenja, kako bi se nakon postizanja određene telesne mase klala.</i>			Broj grla		
Bivoli				Broj grla	Broj grla	
–	Bivolice			Broj grla	Broj grla	
Svinje				Broj grla	Broj grla	
–	Prasad mase manje od 20 kg			Broj grla		
–	Svinje mase 20 do 49 kg			Broj grla		
–	Tovne svinje mase 50 kg ili više					
–	–	50–79 kg		Broj grla		
–	–	80–109 kg		Broj grla		
–	–	110 kg ili više		Broj grla		

¹⁾ Podrazumeva se sertifikovana organska proizvodnja.



3. OBELEŽJA KOJA SE ODOSE NA STOČNI FOND NA GAZDINSTVU (nastavak)

			Ukupan broj životinja	Od toga: organski proizvedeno ¹⁾
–	Priplodne svinje mase 50 kg ili više			
–	–	Muška nazimad	Broj grla	
–	–	Ženska nazimad	Broj grla	
–	–	–	Suprasne nazimice <i>Od ukupnog broja ženske nazimad, broj suprasnih, tj. mladih ženskih grla koja su prvi put suprasna i od kojih se očekuje prvi podmladak.</i>	Broj grla
–	–	Krmače	Broj grla	
–	–	–	Suprasne krmače <i>Od ukupnog broja krmača, broj suprasnih, tj. broj ženskih grla koja su se najmanje jednom prasila i od kojih se ponovo očekuje podmladak.</i>	Broj grla
–	–	Nerastovi <i>Odrasla muška grla koja se koriste u priplodu, osim izlučenih nerastova.</i>	Broj grla	
–	Svinje u tovu <i>Ukupan broj grla koja su stavljena u tov, bez obzira na pol, starost i način tovljenja, kako bi se nakon postizanja određene telesne mase klala. To mogu biti i svinje telesne mase ispod 50 kg, osim prasadi koja sisaju.</i>		Broj grla	
Ovce i koze				
–	Ovce		Broj grla	Broj grla
–	–	Jagnjad i šilježad	Broj grla	
–	–	Ženska priplodna grla	Broj grla	
–	–	Ovnovi	Broj grla	
–	–	Ostale ovce <i>Ostala dvizad, škopci i jalove ovce</i>	Broj grla	

¹⁾ Podrazumeva se sertifikovana organska proizvodnja.

3. OBELEŽJA KOJA SE ODOSE NA STOČNI FOND NA GAZDINSTVU (nastavak)

		Ukupan broj životinja	Od toga: organski proizvedeno ¹⁾
–	Koze	Broj grla	Broj grla
–	– Jarad	Broj grla	
–	– Ženska priplodna grla	Broj grla	
–	– Jarci	Broj grla	
–	– Ostale koze <i>Jarad preko jedne godine starosti koja nisu pripuštana i jalova grla.</i>	Broj grla	
Konji Ukupan broj konja na gazdinstvu, bez obzira na pol, starost i namenu gajenja.		Broj grla	
Magarci, mazge, mule Sve kategorije magaraca, mazgi i mula – ukupno, bez obzira na njihov pol i starost: mlada i odrasla, ženska i muška grla.		Broj grla	
Živina		Broj grla	Broj grla
–	Brojleri <i>Brojler je pile teškog linijskog hibrida koje se gaji u intenzivnim uslovima radi proizvodnje mesa, koje za 6–8 nedelja postigne 1,8–2 (i više) kg žive mase, pri kojoj se kolje. Nisu uključena jednodnevna grla.</i>	Broj grla	Broj grla
–	Kokoške nosilje	Broj grla	Broj grla
–	Ostala grla vrste kokoši <i>Ostala grla vrste kokoši koja nisu obuhvaćena prethodnim odgovorima (izlučene kokoške nosilje i kokice ukoliko su smeštene odvojeno od kokošaka nosilja i petlovi), osim jednodnevnih grla.</i>	Broj grla	
–	Ćurke	Broj grla	
–	Patke	Broj grla	
–	Guske	Broj grla	
–	Morke	Broj grla	

¹⁾ Podrazumeva se sertifikovana organska proizvodnja.



3. OBELEŽJA KOJA SE ODOSE NA STOČNI FOND NA GAZDINSTVU (nastavak)

		Ukupan broj životinja	Od toga: organski proizvedeno ¹⁾
–	Ostale ptice gajene na gazdinstvu <i>Ženska i muška odrasla grla ostalih ptica koje se gaje na gazdinstvu radi proizvodnje mesa i jaja (ne u svrhe lova niti iz hobija) a koje nisu obuhvaćene prethodnim vrstama (fazani-kokice, prepelice, golubovi i dr.).</i>	Broj grla	
Kunići			
–	Kunići – ženke za priplod	Broj grla	
Nojevi		Broj grla	
Druge životinje			
–	Pčele		
–	– Pčelinja društva	Broj	
–	– Košnice sa pokretnim saćem	Broj	
–	– Košnice sa nepokretnim saćem	Broj	
–	Jeleni	Broj PG	
–	Krznašice	Broj PG	
–	Ostale životinje <i>Kunići – mužjaci, kunići za tov, divlje svinje i divlje ovce (mufloni) ukoliko su gajene radi proizvodnje mesa, kao i magarci, mazge, mule i konji ukoliko su gajeni radi proizvodnje mesa, mleka ili za vuču (ne radi hobija ili rekreacije članova gazdinstva).</i>	Broj PG	
Ispaša stoke na zajedničkom zemljištu			
–	Goveda	Broj grla	
–	Ovce	Broj grla	
–	Koze	Broj grla	
–	Svinje	Broj grla	

¹⁾ Podrazumeva se sertifikovana organska proizvodnja.

4. OBELEŽJA KOJA SE ODNOSI NA RADNU SNAGU I DRUGE AKTIVNOSTI KOJE DONOSE PRIHOD GAZDINSTVU

		Jedinica/ kategorija
Članovi domaćinstva nosioca gazdinstva <i>Broj svih članova, bez obzira na godine i da li su obavljali poljoprivredne aktivnosti ili ne.</i>		Broj lica
<p>Porodična radna snaga <i>Popisuju se samo lica koja su obavljala poljoprivredne aktivnosti na gazdinstvu u posmatranom periodu i stariji su od 15 godina.</i></p> <p><i>Pod porodičnom radnom snagom podrazumevaju se članovi porodice i rođaci nosioca gazdinstva. Oni mogu biti: venčani ili nevenčani supružnik, deca, roditelji, familija stečena brakom ili usvojeni članovi, kao i braća i sestre nosioca gazdinstva i supružnika koji rade na gazdinstvu, bez obzira na to da li stanuju na gazdinstvu (da li pripadaju drugom domaćinstvu) i da li su za svoj rad na gazdinstvu na neki način plaćeni ili ne.</i></p>		
–	Muški članovi porodice i rođaci nosioca gazdinstva	Broj lica prema intervalima GRJ ¹⁾
–	Ženski članovi porodice i rođaci nosioca gazdinstva	Broj lica prema intervalima GRJ ¹⁾
Stalno zaposleni na gazdinstvu i sezonska radna snaga		
–	Poljoprivredne aktivnosti stalno zaposlenih na gazdinstvu	
–	– Lica muškog pola koja su stalno zaposlena na gazdinstvu, koja nisu članovi porodice niti rođaci nosioca gazdinstva	Broj lica prema intervalima GRJ ¹⁾
–	– Lica ženskog pola koja su stalno zaposlena na gazdinstvu, koja nisu članovi porodice niti rođaci nosioca gazdinstva	Broj lica prema intervalima GRJ ¹⁾

¹⁾ Intervali GRJ (%) (>0-<25), (≥25-<50), (≥50-<75), (≥75-<100), (100).



4. OBELEŽJA KOJA SE ODNOSU NA RADNU SNAGU I DRUGE AKTIVNOSTI KOJE DONOSE PRIHOD GAZDINSTVU (nastavak)

		Jedinica/ kategorija
–	Sezonska radna snaga, posebno muškog i ženskog pola	Broj GRJ
–	Sezonska radna snaga, posebno muškog i ženskog pola	Broj lica
–	Lica koja nisu direktno angažovana od strane gazdinstva (lica angažovana na osnovu ugovora – preko izvođača radova)	Broj GRJ
<p>Druge aktivnosti (profitabilne) koje donose prihod gazdinstvu (DPA), a direktno su u vezi sa gazdinstvom</p> <p><i>Aktivnosti koje ne spadaju u poljoprivredne, ali su direktno vezane za gazdinstvo i njima je ostvaren prihod. Za ove aktivnosti koriste se resursi gazdinstva: zemljišne površine, poljoprivredne zgrade, mašine, oprema, radna snaga ili poljoprivredni proizvodi.</i></p> <p><u>Napomena: Ne obuhvataju se aktivnosti u vezi sa preradom poljoprivrednih proizvoda za sopstvenu potrošnju gazdinstva, već samo za prodaju.</u></p> <p><i>Prerada primarnih poljoprivrednih proizvoda (mleko, voće, povrće i sl.) u sekundarne proizvode (sir, kajmak, kobasice, pekmez, rakija i sl.) namenjene za prodaju, koja se odvija na gazdinstvu, bez obzira na to da li su sirovine proizvedene na gazdinstvu ili su kupljene od drugih, smatra se drugom aktivnošću u vezi sa gazdinstvom koja donosi prihod i biće evidentirana kod odgovarajućeg pitanja. Proizvodnja vina je druga aktivnost u vezi sa gazdinstvom koja donosi prihod ukoliko je prerađena veća količina kupljenog grožđa nego grožđa iz sopstvene proizvodnje gazdinstva.</i></p>		
–	Prerada mesa	Broj PG
–	Prerada mleka	Broj PG
–	Prerada voća i povrća	Broj PG
–	Pečenje rakije	Broj PG
–	Prerada drugih poljoprivrednih proizvoda <i>Prerada ostalih primarnih poljoprivrednih proizvoda, npr. pravljenje stočne hrane (koncentrata) i sl., za prodaju.</i>	Broj PG
–	Obrada drveta <i>Obrada sirovog drveta za prodaju, uz korišćenje radne snage sa gazdinstva, mašina i opreme koju gazdinstvo inače koristi za poljoprivrednu proizvodnju, npr. seča šume i proizvodnja ogrevnog drveta ili drvne građe, pri čemu se dalja prerada drveta (kao što je npr. proizvodnja nameštaja) svrstava pod „narodnu radinost“.</i>	Broj PG

4. OBELEŽJA KOJA SE ODNOSU NA RADNU SNAGU I DRUGE AKTIVNOSTI KOJE DONOSE PRIHOD GAZDINSTVU (nastavak)

		Jedinica/ kategorija
–	<p>Aktivnosti u šumarstvu</p> <p><i>Rad u šumarstvu koji donosi prihod gazdinstvu, uz korišćenje radne snage sa gazdinstva, mašina i opreme koju gazdinstvo inače koristi za poljoprivrednu proizvodnju (npr. zaštita šuma od štetočina korišćenjem sopstvenih poljoprivrednih mašina – prskalica, uz nadoknadu).</i></p>	Broj PG
–	<p>Turizam</p> <p><i>Smeštaj i druge aktivnosti u vezi sa turizmom (sve delatnosti u turizmu, usluge smeštaja i ishrane, obilazak gazdinstva za turiste ili druge grupe posetilaca, sport i rekreacija), pri čemu se koriste zemljište, zgrade, radna snaga i drugi resursi sa gazdinstva (npr. poljoprivredni proizvodi za ishranu turista).</i></p>	Broj PG
–	<p>Narodna radinost</p> <p><i>Članovi gazdinstva se bave ručnim radom za prodaju (npr. pletenjem korpi, vezenjem i pletenjem, izradom suvenira, nameštaja, igračaka i dr.) i pri tome koriste resurse gazdinstva, nezavisno od načina prodaje tih proizvoda.</i></p>	Broj PG
–	<p>Proizvodnja energije iz obnovljivih izvora energije</p> <p><i>Proizvodnja i prodaja energije dobijene korišćenjem energije vetra, paljenjem slame, proizvodnjom biogasa i sl.</i></p> <p>Iklučuje:</p> <ul style="list-style-type: none"> • ovako dobijenu energiju koja se koristi isključivo za sopstvene potrebe, • prodaju poljoprivrednih proizvoda za proizvodnju energije, • iznajmljivanje zemljišta za postavljanje odgovarajuće opreme. 	Broj PG
–	<p>Uzgoj ribe</p>	Broj PG
–	<p>Pružanje zdravstvenih, socijalnih ili edukativnih usluga</p> <p><i>Podrazumeva se edukativni ili pedagoški rad na gazdinstvu, usluge brige o starim licima, deci, hendikepiranim licima, kao i pružanje usluga pansiona za kućne ljubimce i drugo.</i></p>	Broj PG
–	<p>Rad na osnovu ugovora</p>	
–	<p>– Rad u oblasti poljoprivrede.</p> <p><i>Rad uz korišćenje radne snage sa gazdinstva, sopstvenim mašinama i opremom uz nadoknadu, na primer: kombajniranje, oranje i sl. (kako sa formalnim ugovorom tako i bez njega).</i></p>	Broj PG



4. OBELEŽJA KOJA SE ODOSE NA RADNU SNAGU I DRUGE AKTIVNOSTI KOJE DONOSE PRIHOD GAZDINSTVU (nastavak)

			Jedinica/ kategorija
–	–	U drugoj oblasti <i>Rad uz korišćenje radne snage sa gazdinstva, sopstvenim mašinama i opremom, uz nadoknadu, u bilo kojoj drugoj oblasti, na primer: čišćenje snega, ekološki servis i sl.</i>	Broj PG
–		DPA u vezi sa gazdinstvom, do sada nepomenute <i>U ove aktivnosti spada iznajmljivanje (izdavanje u zakup) poljoprivrednih objekata gazdinstva i dr.</i>	Broj PG
–		Učešće prihoda od drugih aktivnosti koje donose prihod u vezi sa gazdinstvom u ukupnom prihodu gazdinstva <i>U ukupan prihod gazdinstva ulaze prihodi od poljoprivrednih aktivnosti i DPA direktno vezanih za gazdinstvo, kao i direktna plaćanja (subvencije ostvarene na osnovu poljoprivredne proizvodnje, npr. za proizvodnju mleka).</i> Isključuje: <ul style="list-style-type: none"> • <i>prihode od aktivnosti koje nisu u vezi sa gazdinstvom (prihodi na osnovu zaposlenosti, socijalna primanja i sl.),</i> • <i>subvencije dobijene za investicije u poslednjih 12 meseci.</i> 	% intervali ²⁾
–		Nosilac gazdinstva obavlja DPA u vezi sa gazdinstvom kao glavnu aktivnost	Broj lica
–		Nosilac gazdinstva obavlja DPA u vezi sa gazdinstvom kao sekundarnu aktivnost	Broj lica
–		Članovi porodice i rođaci nosioca gazdinstva obavljaju DPA u vezi sa gazdinstvom kao glavnu aktivnost	Broj lica
–		Članovi porodice i rođaci nosioca gazdinstva obavljaju DPA u vezi sa gazdinstvom kao sekundarnu aktivnost	Broj lica
–		Stalno zaposleni na gazdinstvu obavljaju DPA u vezi sa gazdinstvom kao glavnu aktivnost	Broj lica
–		Stalno zaposleni na gazdinstvu obavljaju DPA u vezi sa gazdinstvom kao sekundarnu aktivnost	Broj lica

²⁾ Učešće prihoda od DPA u vezi sa gazdinstvom u ukupnom prihodu gazdinstva, %: (≥0-≤10), (>10-≤50), (>50-≤100).

4. OBELEŽJA KOJA SE ODNOSI NA RADNU SNAGU I DRUGE AKTIVNOSTI KOJE DONOSE PRIHOD GAZDINSTVU (nastavak)

		Jedinica/ kategorija
<p>DPA koje nisu direktno u vezi sa gazdinstvom</p> <p><i>Odnosi se na aktivnosti koje se mogu obavljati:</i></p> <ul style="list-style-type: none"> • <i>Na gazdinstvu – pružanje usluga ili obavljanje neke registrovane delatnosti (frizer, krojač, davanje časova, poljoprivredna apoteka, trgovinska radnja, restoran i sl.).</i> • <i>Van gazdinstva – ostali rad u formalnom i neformalnom zaposlenju (u banci, fabrici, administraciji, prosveti, bolnici).</i> 		
–	Nosilac gazdinstva koji je i upravnik gazdinstva obavlja i DPA koje nisu u vezi sa gazdinstvom kao glavnu aktivnost	Broj lica
–	Nosilac gazdinstva koji je i upravnik gazdinstva obavlja i DPA koje nisu u vezi sa gazdinstvom kao sekundarnu aktivnost	Broj lica
–	Članovi porodice i rođaci nosioca gazdinstva (gde je nosilac gazdinstva ujedno i upravnik gazdinstva) koji obavljaju i DPA koje nisu u vezi sa gazdinstvom kao glavnu aktivnost	Broj lica
–	Članovi porodice i rođaci nosioca gazdinstva (gde je nosilac gazdinstva ujedno i upravnik gazdinstva) koji obavljaju i DPA koje nisu u vezi sa gazdinstvom kao sekundarnu aktivnost	Broj lica



5. OSTALI PODACI O GAZDINSTVU

		Jedinica/ kategorija
Gazdinstvo koristi računar za unapređenje poljoprivrednog poslovanja <i>Korišćenje računara za: vođenje evidencije o poslovanju; dobijanje informacija dostupnih na internetu koje se odnose na nove tehnologije i cene poljoprivrednih proizvoda; e-prodaju poljoprivrednih proizvoda i dr.</i>		Broj PG
Gazdinstvo ima pristup internetu		Broj PG
Gazdinstvo koristi odgovarajuće kompjuterske programe kao podršku upravljanju gazdinstvom		Broj PG
Najvažniji izvor informisanja o poljoprivrednoj proizvodnji i prodaji poljoprivrednih proizvoda		
–	Savetodavne službe	Broj PG
–	Radio	Broj PG
–	Televizija	Broj PG
–	Novine	Broj PG
–	Poljoprivredne novine	Broj PG
–	Zadruge	Broj PG
–	Udruženja proizvođača	Broj PG
–	Agencije	Broj PG
–	Internet	Broj PG
–	Drugi proizvođači	Broj PG
–	Ostali izvori	Broj PG

5. OSTALI PODACI O GAZDINSTVU (nastavak)

	Jedinica/ kategorija	
<p>Gazdinstvo vodi računovodstvenu evidenciju o poljoprivrednom poslovanju <i>Na gazdinstvu se vode računovodstvene knjige od strane članova gazdinstva, ili uslužno, angažovanjem trećeg lica.</i></p>	Broj PG	
<p>Gazdinstvo vodi knjigu polja <i>Dokument o planiranju i praćenju svakodnevnih aktivnosti o biljnoj proizvodnji i ostvarenim prinosima tokom godine, a naročito o ratarskoj, povrtarskoj i voćarskoj proizvodnji. Omogućava analizu podataka o primenjenim agrotehničkim merama, utrošenim sredstvima i ostvarenim prihodima u višegodišnjem periodu.</i></p>	Broj PG	
<p>Gazdinstvo je osiguralo poljoprivrednu proizvodnju <i>Gazdinstvo je u poslednjih 12 meseci sklopilo ugovor sa osiguravajućom kućom i poseduje polisu osiguranja za useve, plodove ili stoku.</i></p>	Broj PG	
<p>Korišćenje podsticajnih sredstava u poslednje tri godine <i>Gazdinstvo je u poslednje tri godine koristilo sredstva dobijena od strane države, pokrajine, ili/i lokalne samouprave za podsticaj ruralnog razvoja, ili subvencije za obavljanje poljoprivredne proizvodnje, ili je uzimalo subvencionisane kredite.</i></p>		
–	<p>Gazdinstvo je koristilo podsticajna sredstva iz republičkog budžeta</p>	Broj PG
–	<p>Gazdinstvo je koristilo podsticajna sredstva iz pokrajinskog budžeta</p>	Broj PG
–	<p>Gazdinstvo je koristilo podsticajna sredstva iz budžeta lokalne samouprave</p>	Broj PG
	<p>Gazdinstvo je u poslednjih 12 meseci uzimalo kredite banaka za ulaganje u poljoprivrednu proizvodnju</p>	Broj PG



B. DODATNA OBELEŽJA – podaci se prikupljaju od gazdinstava izabranih u reprezentativni uzorak

1. OBELEŽJA KOJA SE ODOSE NA NAVODNJAVANJE

		Jedinica/ kategorija
Navodnjavana površina KPZ na otvorenom		
–	Prosečno navodnjavana površina u poslednje tri godine	ha
–	Navodnjavanje useva i zasada u poslednjih 12 meseci	Broj PG
–	Količina vode utrošene za navodnjavanje <i>Izračunata količina vode na osnovu modela</i>	m ³
Navodnjavana površina KPZ po vrstama useva i zasada u poslednjih 12 meseci		
–	Žita za proizvodnju zrna	ha
–	– Kukuruz	ha
–	Mahunarke	ha
–	Krompir	ha
–	Šećerna repa	ha
–	Uljana repica	ha
–	Suncokret	ha
–	Soja	ha
–	Povrće, bostan i jagode – na otvorenom	ha
–	Povrće, bostan i jagode – u zaštićenom prostoru	ha
–	Krmno bilje	ha
–	Ostala navodnjavana površina oranica i bašta na otvorenom	ha
–	Voćnjaci i površine pod jagodastim voćem	ha

1. OBELEŽJA KOJA SE ODOSE NA NAVODNJAVANJE (nastavak)

		Jedinica/ kategorija
–	Vinogradi	ha
–	Livade i pašnjaci	ha
–	Navodnjavana površina pod ostalim višegodišnjih zasada	ha
Primenjeni načini navodnjavanja		
–	Površinski <i>Metod provođenja vode po tlu, bilo plavljenjem cele površine ili navođenjem vode kroz male brazde (kanaliće) između redova useva, korišćenjem gravitacije. Primenjuje se obično za navodnjavanje u povrtarskoj proizvodnji.</i>	ha
–	Orošavanjem <i>Metod navodnjavanja useva prskanjem vode prskalicom pod visokim pritiskom, poput kiše, preko polja. Obuhvataju se svi sistemi navodnjavanja (stabilni, polustabilni i pokretni). Primenjuje se u ratarskoj proizvodnji.</i>	ha
–	Kap po kap <i>Mikronavodnjavanje: metod navodnjavanja spuštanjem vode nisko do biljaka, kap po kap, ili putem mikroprskalica, ili stvaranjem uslova sličnih magli. Najveću primenu ima kod navodnjavanja voćaka i drugih zasada, zatim u povrtarstvu, a najmanje se primenjuje u ratarstvu.</i>	ha
Glavni izvor vode za navodnjavanje		
–	Podzemne vode na gazdinstvu <i>Izvori vode locirani na gazdinstvu. Voda korišćena za navodnjavanje dolazi iz bušenih ili iskopanih bunara, ili iz izvora slobodnog toka i slično. Ovi se izvori, osim za potrebe navodnjavanja, mogu koristiti i za ostale potrebe gazdinstva.</i>	Broj PG
–	Površinske vode <i>Vode koje se nalaze na površini zemljišta bez obzira da li su na gazdinstvu, ili van gazdinstva. To mogu biti prirodna jezera, reke, potoci i ostali prirodni izvori vode.</i>	Broj PG
–	Voda iz vodovoda <i>Voda za navodnjavanje dolazi iz zajedničke vodovodne mreže (vodovoda) i obično se naplaćuje. Uključuju se i slučajevi kada se vodom iz vodovoda pune rezervoari i cisterne i prevoze na polja za navodnjavanje.</i>	Broj PG



1. OBELEŽJA KOJA SE ODOSE NA NAVODNJAVANJE (nastavak)

		Jedinica/ kategorija
–	Prečišćena – tehnička voda <i>Podrazumevaju se izvori kod kojih voda ne može da se koristi direktno, već mora da prođe određeni (fizički ili hemijski) tretman (npr. slani izvori, otpadna voda i sl.).</i>	Broj PG
–	Ostali izvori <i>Uključuje: veštačke vodotokove napravljene uglavnom za potrebe navodnjavanja (kanali) i rezervoare u kojima se prikuplja kišnica ili podzemna voda.</i>	Broj PG
–	Način merenja utrošene vode	
–	– Ručno	Broj PG
–	– Automatski	Broj PG
–	– Oba načina	Broj PG
–	– Nema merenja	Broj PG
–	Navodnjavanje upotrebom kontrolera (regulatora)	
–	– Mehanički	Broj PG
–	– Automatski	Broj PG
–	– Digitalni (sa ili bez senzora za merenje vlažnosti zemljišta)	Broj PG
–	– Kombinovanje metoda	Broj PG
–	– Bez kontrolera	Broj PG
–	Održavanje sistema za navodnjavanje u poslednje tri godine	
–	– Nije ga bilo	Broj PG
–	– Samo redovno godišnje održavanje	Broj PG
–	– Generalni remont	Broj PG

1. OBELEŽJA KOJA SE ODOSE NA NAVODNJAVANJE (nastavak)

		Jedinica/ kategorija
–	Sistem kojim se zemljište ujedno navodnjava i đubri	Broj PG
–	Korišćena oprema za navodnjavanje <i>Broj korišćene opreme u poslednjih 12 meseci, bez obzira na to da li je vlastita ili tuđa</i>	
–	– Pumpe <i>Namenjene su za potiskivanje tečnosti, bez obzira na vrstu pumpe (centrifugalne, bunarske, potapajuće i dr.).</i>	Broj
–	– Tifoni, manji <i>Zalivni sistem koji karakteriše crevo na bubnju.</i>	Broj
–	– Kišna krila <i>Manji zalivni sistem za čiji je rad neophodno prisustvo čoveka na parceli, zbog pomeranja.</i>	Broj
–	– Linearni sistemi <i>Veliki mobilni zalivni sistem koji se samostalno kreće linearno (linijski).</i>	Broj
–	– Pivot sistemi <i>Veliki mobilni zalivni sistem koji samostalno rotira oko jedne tačke.</i>	Broj
–	– Rezervoari/cisterne za navodnjavanje	Broj PG



2. OBELEŽJA KOJA SE ODOSE NA UPOTREBU ĐUBRIVA

	Jedinica/ kategorija
<p>Upotreba mineralnog i organskog đubriva u poslednjih 12 meseci</p> <p><i>Površina đubrena više puta istom vrstom ili različitim vrstama mineralnog đubriva ili stajnjaka prikazuje se samo jednom. Ukoliko je na jednoj istoj površini zemljišta upotrebljeno i mineralno đubrivo i stajnjak, ta površina prikazuje se i kod mineralnog đubriva i kod stajnjaka.</i></p>	
–	<p>Površina KPZ na kojoj je upotrebljeno mineralno đubrivo</p> <p>ha</p>
–	<p>Površina KPZ na kojoj je upotrebljen stajnjak</p> <p><i>Površina u hektarima koja je tretirana stajnjakom, bez obzira na vrstu (čvrsti, tečni, osoka).</i></p> <ul style="list-style-type: none"> • Čvrsti stajnjak predstavlja izmet domaćih životinja, sa prostirkom ili bez nje, i najmanje 20% suve materije. • Tečni stajnjak je izmet domaćih životinja sa urinom i 4–20% suve materije. • Osoka je urin domaćih životinja i može imati do 4% suve materije. <p>ha</p>
–	<p>Količina upotrebljenog drugog organskog đubriva (osim stajnjaka)</p> <p><i>Odnosi se na:</i></p> <ul style="list-style-type: none"> • <u>Biootpad</u> – otpad koji je pogodan za anaerobnu ili aerobnu razgradnju, kao što su npr. baštenski otpad ili otpad iz kuhinja, restorana, postrojenja za preradu hrane i sl. • <u>Kompost</u> – proizvod za đubrenje koji se dobija aerobnim kompostiranjem jednog ili više materijala: biootpada i niskorizičnih proizvoda ili nusproizvoda životinjskog porekla koji ne predstavljaju opasnost za ljude ili životinje. Takođe se mogu koristiti aditivi za kompostiranje. Kompost je bogat hranljivim sastojcima (kao što je potaša, K₂O) i koristi se kao sredstvo za poboljšanje kvaliteta tla. • <u>Digestat</u> – materijal koji ostaje nakon anaerobne fermentacije u proizvodnji biogasa. <p>t</p>
–	<p>Nabavljeno čvrstog stajnjaka od drugih lica</p> <p>t</p>
–	<p>Nabavljeno tečnog stajnjaka / osoke od drugih lica</p> <p>m³</p>

2. OBELEŽJA KOJA SE ODNOSI NA UPOTREBU ĐUBRIVA (nastavak)

			Jedinica/ kategorija
Tehnike upotrebe stajnjaka			
–	–	Rasturen stajnjak i zaoravanje u roku od 4 sata	% po intervalima ¹⁾
–	–	Rasturen stajnjak i zaoravanje nakon 4 sata	% po intervalima ¹⁾
–	–	Rasturen stajnjak bez zaoravanja	% po intervalima ¹⁾
–	–	Upotrebom priključaka sa crevima za neposredni unos tečnog stajnjaka	% po intervalima ¹⁾
–	–	Upotrebom priključaka sa vučenim crevima sa papučicom za unos tečnog stajnjaka	% po intervalima ¹⁾
–	–	Ubrizgavanjem tečnog stajnjaka u zemljište – plitko	% po intervalima ¹⁾
–	–	Ubrizgavanjem tečnog stajnjaka u zemljište – duboko	% po intervalima ¹⁾

¹⁾ Upotrebe stajnjaka prema primenjenim tehnikama, intervali u %: (0), (>0-<25), (≥25-<50), (≥50-<75), (≥75-<100), (100).



3. OBELEŽJA KOJA SE ODNOSE NA NAČIN DRŽANJA STOKE

		Jedinica/ kategorija
<p><i>Broj grla (mesta) predstavlja uobičajen broj grla (stabilni kapacitet) određene kategorije stoke koja je smeštena na određen način u poslednjih 12 meseci. Broj grla (mesta) u objektima koji su povremeno prazni takođe se računa. U slučajevima kada se ne može na jednostavan način utvrditi, broj grla (mesta) može se tumačiti kao maksimalan broj grla smeštenih na određen način u istom periodu u toku posmatrane godine.</i></p> <p><i>Ukoliko se ne može odrediti, prosečan broj grla stoke izračunava se na sledeći način: broj dana držanja na gazdinstvu x broj grla proizveden u toku godine / 365 dana. Prosečan broj može se izračunati i kao količnik zbira broja grla u različitim periodima u toku godine i broja tih perioda.</i></p>		
Smeštaj goveda		
–	Muzne krave	Prosečan broj
–	–	Broj grla
	<p>Vezano držanje na čvrstoj podlozi (čvrst stajnjak / osoka)</p> <p><i>Smeštajni kapaciteti u kojima su goveda vezana za svoja mesta (ne šetaju slobodno po smeštajnom objektu) na betonskom podu sa prostirkom i sa plitkim kanalima iza životinja, u kojima se skuplja deo izmeta i urina, pri čemu se izmet redovno mehanički uklanja kao čvrst stajnjak i stavlja izvan objekta. U nekim slučajevima kanal ima odvodnu cev u kojoj se skuplja urin, ili je reč o dubljem kanalu u kom se skupljaju i skladište tečne frakcije.</i></p>	
–	–	Broj grla
	<p>Vezano držanje na rešetkastoj podlozi (tečni stajnjak)</p> <p><i>Smeštajni kapaciteti u kojima su goveda vezana za svoja mesta (ne šetaju slobodno po smeštajnom objektu), pri čemu izmet i urin propadaju kroz rešetkast pod u sabirni deo (jamu), gde formiraju tečni stajnjak.</i></p>	
–	–	Broj grla
	<p>Slobodno držanje na čvrstoj podlozi (čvrst stajnjak / osoka)</p> <p><i>Smeštajni kapaciteti u kojima goveda slobodno šetaju (nisu vezana), ili su u boksovima, pri čemu se izmet i urin mehanički odstranjuju. Ovde su uključeni i objekti sa debelom prostirkom (slamom, piljevinom ili bilo kojim drugim materijalom koji zadržava i vezuje izlučevine), koja se periodično menja (na nekoliko meseci).</i></p>	
–	–	Broj grla
	<p>Slobodno držanje na rešetkastoj podlozi (tečni stajnjak)</p> <p><i>Smeštajni kapaciteti u kojima goveda slobodno šetaju (nisu vezana), ili su u boksovima, pri čemu izmet i urin propadaju kroz rešetkast pod u sabirni deo (jamu), gde formiraju tečni stajnjak ili gde se izmet i urin zajedno mogu sastrugati sa betonskih kanala i skladištiti u rezervoare.</i></p>	

3. OBELEŽJA KOJA SE ODNOSE NA NAČIN DRŽANJA STOKE (nastavak)

			Jedinica/ kategorija
–	–	Ostali načini držanja u zatvorenom sa čvrstim stajnjakom i osokom <i>Smeštajni kapaciteti za držanje goveda u zatvorenom koji nisu do sada pomenuti. Ovde spadaju i objekti za tradicionalni način čuvanja goveda (vezano držanje uz ručno izbacivanje čvrstog stajnjaka).</i>	Broj grla
–	–	Ostali načini držanja u zatvorenom sa tečnim stajnjakom <i>Smeštajni kapaciteti za držanje goveda u zatvorenom koji nisu do sada pomenuti a kod kojih dolazi do mešanja izmeta i urina goveda, tj. formiranja tečnog stajnjaka.</i>	Broj grla
–	–	Konstantno držanje na otvorenom <i>Smeštajni kapaciteti na otvorenom, gde se goveda konstantno drže, vezano ili slobodno, u prirodnim uslovima, uz obezbeđivanje minimalne zaštite (u vidu krova, nastrešice i sl.).</i>	Broj grla
–	–	Povremeno držanje na otvorenom (ispaša) <i>Način držanja goveda gde određeno vreme goveda provedu na ispaši (na gazdinstvu ili zajedničkom zemljištu). Ukoliko goveda provedu na ispaši manje od dva sata dnevno, taj dan se neće uključivati u dan ispaše. Ukoliko je vreme provedeno na ispaši manje od jednog meseca, upisuje se „0“ (0). Ako se različit broj grla goveda nalazio na ispaši različito vreme, evidentira se najduži period.</i>	Broj meseci
–	–	Pristup dvorištu <i>Pod „dvorištem“ se podrazumeva ograđen prostor na otvorenom, sa zaštitom ili bez nje, gde se goveda slobodno kreću.</i>	Broj PG
–		Ostala goveda <i>Objašnjenje kao za smeštaj kategorije „muzne krave“</i>	Prosečan broj
–	–	Vezano držanje na čvrstoj podlozi (čvrst stajnjak / osoka)	Broj grla
–	–	Vezano držanje na rešetkastoj podlozi (tečni stajnjak)	Broj grla
–	–	Slobodno držanje na čvrstoj podlozi (čvrst stajnjak / osoka)	Broj grla
–	–	Slobodno držanje na rešetkastoj podlozi (tečni stajnjak)	Broj grla
–	–	Ostali načini držanja u zatvorenom sa čvrstim stajnjakom i osokom	Broj grla

3. OBELEŽJA KOJA SE ODOSE NA NAČIN DRŽANJA STOKE (nastavak)

			Jedinica/ kategorija
–	–	Ostali načini držanja u zatvorenom sa tečnim stajnjakom	Broj grla
–	–	Konstantno držanje na otvorenom	Broj grla
–	–	Povremeno držanje na otvorenom (ispaša)	Prosečan broj meseci
–	–	Pristup dvorištu	Broj PG
Smeštaj svinja			
–	Ženska priplodna grla mase 50 kg ili više		Prosečan broj
–	–	Na delimično rešetkastom podu <i>Smeštajni kapaciteti za svinje kod kojih je pod delimično rešetkast, tj. deo poda ima otvore kroz koje izmet i urin propadaju u sabirni deo, gde formiraju tečni stajnjak.</i>	Broj grla
–	–	Na potpuno rešetkastom podu <i>Smeštajni kapaciteti za svinje kod kojih je pod potpuno rešetkast te izmet i urin propadaju u sabirni deo, gde formiraju tečni stajnjak.</i>	Broj grla
–	–	Na debljoj prostirci <i>Smeštajni kapaciteti za svinje gde je pod pokriven debelom prostirkom (slamom, piljevinom ili bilo kojim drugim materijalom koji zadržava i vezuje izlučevine), koja se periodično menja (na nekoliko meseci).</i>	Broj grla
–	–	Na čvrstoj podlozi <i>Smeštajni kapaciteti za svinje koji imaju čvrste podove od nepoliranog cementa ili nabijene zemlje, bez prostirke, pri čemu je obično jedan kraj poda spušten da bi se omogućilo lakše čišćenje.</i>	Broj grla
–	–	Ostali načini držanja u zatvorenom <i>Smeštajni kapaciteti za svinje u zatvorenom koji nisu do sada pomenuti (npr. tradicionalni tip staja, gde su podovi pokriveni tankom prostirkom i naslagom izlučevina, koje se redovno odstranjuju ručnim izbacivanjem).</i>	Broj grla
–	–	Slobodno držanje <i>Podrazumeva humanije smeštajne kapacitete za svinje, kod kojih grla imaju slobodan pristup otvorenom i zatvorenom prostoru. Kod ovog metoda gajenja svinje mogu, barem deo dana, provesti napolju, krećući se slobodno, pri čemu se mogu hraniti dostupnom vegetacijom i dodatnim hranivima.</i>	Broj grla

3. OBELEŽJA KOJA SE ODNOSI NA NAČIN DRŽANJA STOKE (nastavak)

			Jedinica/ kategorija
–	–	Slobodno držanje	Broj meseci
–	Ostale svinje Objašnjenje kao za smeštaj kategorije „ženska priplodna grla mase 50 kg ili više“.		Prosečan broj
–	–	Na delimično rešetkastom podu	Broj grla
–	–	Na potpuno rešetkastom podu	Broj grla
–	–	Na debljoj prostirci	Broj grla
–	–	Na čvrstoj podlozi	Broj grla
–	–	Ostali načini držanja u zatvorenom	Broj grla
–	–	Slobodno držanje	Broj grla
–	–	Pristup dvorištu	Broj PG
Smeštaj kokošaka nosilja			
–	Kokoške nosilje		Prosečan broj
–	–	Na debeloj prostirci <i>Smeštajni kapaciteti za kokoške nosilje gde je pod pokriven debelom prostirkom od slame, piljevine ili bilo kog drugog materijala koji zadržava i vezuje izlučevine, koja se periodično menja (na nekoliko meseci). To je obično jednostavan, zatvoren (pokriven) objekat sa prirodnom ili veštačkom ventilacijom, čija je jedna trećina poda pokrivena npr. slamom, a dve trećine poda čini rešetka, kako bi se prikupljale izlučevine u periodu nošenja jaja (13–15 meseci). Gnezda za nošenje jaja, hranilice i pojilice poređane su po rešetkastom delu kako bi prostirka ostala suva.</i>	Broj grla
–	–	Na više nivoa <i>Smeštajni višeslojni sistemi za kokoške nosilje, bez prostirke. Sastoje se od prizemlja i jednog ili više nivoa perforiranih platformi, postavljenih tako da izmet ne može pasti na ptice ispod. Objekat je sa toplotnom izolacijom, ventilacijom i prirodnim ili veštačkim svetlom. Ptice se drže u velikim grupama i slobodne su da se kreću po celoj površini. Izlučevine se uklanjaju trakama za stajnjak ili se sakupljaju u jami za stajnjak.</i>	Broj grla



3. OBELEŽJA KOJA SE ODNOSI NA NAČIN DRŽANJA STOKE (nastavak)

			Jedinica/ kategorija
–	–	U kavezima s trakom <i>Kavezi kod kojih se izlučevine, pomoću trake koja ide ispod kaveza, odstranjuju van zgrade u zatvoreni objekat za smeštanje, gde se formira čvrst stajnjak. U poboljšanim sistemima iskorišćena je mogućnost sušenja stajnjaka na trakama ubacivanjem vazduha kroz perforirane cevi ili prolaskom kroz tunele za sušenje. Ovde su obuhvaćeni i kavezi sa mogućnošću skidanja izmeta pomoću strugalica.</i>	Broj grla
–	–	U kavezima s dubokom jamom ispod <i>Kavezi kod kojih izlučevine padaju u duboku jamu ispod kaveza, ili u kanal ispod kaveza, ili se odstranjuju uz pomoć strugalice zajedno sa vodom koja se preliva iz pojilica, pri čemu se formira tečni stajnjak. Sloj izmeta se uklanja obično jednom godišnje ili ređe, pomoću strugalica. Kod nekih sistema, sistem ventilacije je tako osmišljen da se koristi topao vazduh za sušenje vlažnog izmeta u dubokoj jami ili u kanalu.</i>	Broj grla
–	–	U kavezima s rešetkama <i>Kavezi kod kojih izlučevine padaju na pod ispod kaveza, gde se formira čvrst stajnjak, koji se redovno odstranjuje. Ovaj objekat je sličan prethodnom objektu sa dubokom jamom, osim što postoji ventil između kaveza i dela za skladištenje, kao i veliki otvori u zidu skladišta koji omogućavaju strujanje vazduha radi lakšeg sušenja izmeta. Kavez i skladište su odvojeni tako da se izmet može uklanjati u bilo koje vreme, bez ometanja nosilja.</i>	Broj grla
–	–	Ostali načini držanja u zatvorenom <i>Odnose se na smeštajne kapacitete za kokoške nosilje koji nisu do sada pomenuti, npr. držanje u potpuno zatvorenom prostoru bez prostirke, sa gnezdima i prirodnom ili veštačkom ventilacijom.</i>	Broj grla
–	–	Slobodno držanje <i>Podrazumeva humanije smeštajne kapacitete za kokoške nosilje, gde grla imaju slobodan pristup otvorenom i zatvorenom prostoru. Kod ovog metoda gajenja kokoške nosilje mogu, barem deo dana, provesti napolju, krećući se slobodno, pri čemu se mogu hraniti dostupnom vegetacijom i dodatnim hranivima. Ovo je tradicionalni način gajenja kod nas, gde je omogućeno slobodno kretanje kokošaka po otvorenom polju (ograđenom ili ne), uz postojanje zatvorenog objekta (skloništa) za njihov smeštaj u toku noći.</i>	Broj grla
–	Proizvedeno čvrstog stajnjaka na gazdinstvu		t
–	Proizvedeno tečnog stajnjaka /osoke na gazdinstvu		m ³

3. OBELEŽJA KOJA SE ODOSE NA NAČIN DRŽANJA STOKE (nastavak)

	Jedinica/ kategorija	
Isporučka stajnjaka sa gazdinstva		
<i>Količina stajnjaka koja je isporučena sa gazdinstva, tj. količina koja je prodana ili uklonjena radi industrijske prerade ili radi direktne upotrebe stajnjaka od strane drugog gazdinstva.</i>		
–	Isporučeno čvrstog stajnjaka sa gazdinstva	t
–	Isporučeno tečnog stajnjaka / osoke sa gazdinstva	m ³
Način odlaganja stajnjaka		
–	Na gomili – na zemlji <i>Način odlaganja čvrstog stajnjaka na otvorenom.</i>	%
–	Na gomili – na betonskoj podlozi <i>Način odlaganja čvrstog stajnjaka na otvorenom.</i>	%
–	U kompostu <i>Odlaganje u zatvorenim kompostnim gomilama, koje su aerirane i/ili mešane.</i>	%, broj meseci
–	U jamama ispod objekata za smeštaj životinja <i>Odlaganje sa malo ili bez dodate vode, obično ispod rešetkastog poda u zatvorenim objektima za smeštaj životinja, uglavnom za periode kraće od 1 godine.</i>	%, broj meseci
–	U sistemima sa debelom prostirkom <i>Akumuliranje tokom proizvodnog ciklusa, koje se može produžiti na šest ili 12 meseci, a nastaje u sistemima za smeštaj stoke na debeloj prostirci, koja se obično sastoji od slame i različitih dodataka koji izazivaju fermentaciju. Može biti prisutan u objektima za smeštaj svih vrsta stoke.</i>	%, broj meseci
–	U objektima za tečni stajnjak / osoku, bez pokrivača <i>Odlaganje u nepokrivenim rezervoarima ili bazenima, obično na period kraći od jedne godine. Uključuje i otvorene lagune.</i>	%, broj meseci
–	U objektima za tečni stajnjak / osoku, sa propustljivim pokrivačem <i>Odlaganje u rezervoare ili bazene sa propustljivim pokrivačem (npr. od gline i slame), obično na period kraći od jedne godine</i>	%, broj meseci



3. OBELEŽJA KOJA SE ODOSE NA NAČIN DRŽANJA STOKE (nastavak)

		Jedinica/ kategorija
–	U objektima za tečni stajnjak / osoku, sa nepropustljivim pokrivačem <i>Odlaganje u rezervoare ili bazene sa nepropustljivim pokrivačem (npr. od polietilena), obično na period kraći od jedne godine. Uključuje stajnjak koji se unosi u anaerobni digestor.</i>	%, broj meseci
–	Na drugi (nepomenuti način)	%, broj meseci
–	Stajnjak upotrebljen istog dana <i>Stajnjak koji se primenjuje na korišćeno poljoprivredno zemljište u roku od 24 sata od izlučivanja ili se isporučuje drugim gazdinstvima - bez odlaganja na gazdinstvu ili se baca.</i>	%

4. OBELEŽJA KOJE SE ODOSE NA MEHANIZACIJU I OPREMU GAZDINSTVA

			Jedinica/ kategorija
<p>Mehanizacija korišćena u poslednjih 12 meseci</p> <p><i>Mehanizacija koja nije korišćena i mehanizacija koja je korišćena isključivo za transport članova gazdinstva i u nepoljoprivredne svrhe se ne popisuje. Izraz „korišćena tuđa“ podrazumeva:</i></p> <ul style="list-style-type: none"> • poljoprivrednu mehanizaciju u vlasništvu drugog gazdinstva, zadruga ili lica koje vrši usluge (ili je iznajmljuje) i sl., koju je dotično gazdinstvo unajmilo sa pratećom radnom snagom ili bez nje; • poljoprivrednu mehanizaciju koju poseduje (deli) zajedno sa drugim gazdinstvom (jednim ili više), a koja se, na dan kritičnog momenta, nije nalazila na gazdinstvu; • poljoprivrednu mehanizaciju koja je bila u vlasništvu dotičnog gazdinstva, upotrebljavana jedno izvesno vreme u posmatranom periodu i u istom tom periodu prodana. 			
–	Jedoosovinski traktori (motokultivatori)		Broj PG, intervali starosti, broj ¹⁾
–	Jedoosovinski traktori (motokultivatori) – korišćeni tuđi		Broj PG
–	Dvoosovinski traktori		Broj PG, intervali starosti, broj ¹⁾
–	–	Do 40 kW (do 53 ks)	Broj PG, intervali starosti, broj ¹⁾
–	–	41–60 kW (54–80 ks)	Broj PG, intervali starosti, broj ¹⁾
–	–	61–100 kW (81–134 ks)	Broj PG, intervali starosti, broj ¹⁾
–	–	100 i više kW (135 i više ks)	Broj PG, intervali starosti, broj ¹⁾

¹⁾ Intervali starosti: 1 godina, 1-5, 6-10, 11-15, 16-20, preko 20 godina.



4. OBELEŽJA KOJE SE ODOSE NA MEHANIZACIJU I OPREMU GAZDINSTVA (nastavak)

			Jedinica/ kategorija
–	Dvoosovinski traktori – korišćeni tuđi		Broj PG
–	–	Do 40 kW (do 53 ks)	Broj PG
–	–	41–60 kW (54–80 ks)	Broj PG
–	–	61–100 kW (81–134 ks)	Broj PG
–	–	100 i više kW (135 i više ks)	Broj PG
–	Univerzalni žitni kombajni		Broj PG, intervali starosti, broj ¹⁾
–	Univerzalni žitni kombajni – korišćeni tuđi		Broj PG
–	Silažni kombajni		Broj PG, intervali starosti, broj ¹⁾
–	Silažni kombajni – korišćeni tuđi		Broj PG
–	Ostali kombajni		Broj PG, intervali starosti, broj ¹⁾
–	Ostali kombajni – korišćeni tuđi		Broj PG
–	Berači kukuruza		Broj PG, intervali starosti, broj ¹⁾
–	Berači kukuruza – korišćeni tuđi		Broj PG
–	Vadilice krompira		Broj PG, intervali starosti, broj ¹⁾

¹⁾ Intervali starosti: 1 godina, 1-5, 6-10, 11-15, 16-20, preko 20 godina.

4. OBELEŽJA KOJE SE ODOSE NA MEHANIZACIJU I OPREMU GAZDINSTVA (nastavak)

		Jedinica/ kategorija
–	Vadilice krompira – korišćene tuđe	Broj PG
–	Mašine za osnovnu obradu zemljišta <i>Sve vrste plugova, tanjirača i dr.</i>	Broj
–	Mašine za osnovnu obradu zemljišta – korišćene tuđe	Broj PG
–	Mašine za dopunsku obradu zemljišta <i>Gruberi, podrivači, setvospremači, drljače, rotofreze i dr.</i>	Broj
–	Mašine za dopunsku obradu zemljišta – korišćene tuđe	Broj PG
–	Sejalice i sadilice <ul style="list-style-type: none"> • sve vrste sejalica (za uskorednu i širokorednu setvu) i • sve vrste sadilica: za krompir, rasad i ostalo, bez obzira na to da li su sa rukovaoem ili automatske 	Broj
–	Sejalice i sadilice – korišćene tuđe	Broj PG
–	Mašine za rasturanje/raspršivanje đubriva <ul style="list-style-type: none"> • mašine za rasturanje granulisanog veštačkog đubriva (mogu biti s lulom ili centrifugalne). • mašine za rasturanje i ubrizgavanje čvrstog i tečnog stajnjaka i osoke 	Broj
–	Mašine za rasturanje/raspršivanje đubriva – korišćene tuđe	Broj PG
–	Cisterne osočare	Broj
–	Cisterne osočare – korišćene tuđe	Broj PG
–	Oprema za primenu sredstava za zaštitu bilja <i>Prskalice i atomizeri namenjeni za zaštitu bilja u ratarstvu, voćarstvu i vinogradarstvu. Mogu biti nošeni ili vučeni</i>	Broj PG
–	– Oprema za primenu sredstava za zaštitu bilja sa „no drift“ diznom (rasprskivačem) <i>Posebno konstruisani rasprskivači koji obezbeđuju smanjenje rasipanja sredstava za zaštitu bilja, čime se smanjuju gubici i zagađenje životne sredine</i>	Broj PG
–	– Oprema za primenu sredstava za zaštitu bilja, delimično opremljena „no drift“ diznom (rasprskivačem)	Broj PG



4. OBELEŽJA KOJE SE ODOSE NA MEHANIZACIJU I OPREMU GAZDINSTVA (nastavak)

			Jedinica/ kategorija
–	–	Oprema za primenu sredstava za zaštitu bilja bez „no drift“ dizne (rasprskivača)	Broj PG
–	Prikolice		Broj
–	Prikolice – korišćene tuđe		Broj PG
–	Mašine za mašinsku mužu		Broj
–	Mašine za mašinsku mužu – korišćene tuđe		Broj PG
–	Prese balirke		Broj
–	Prese balirke – korišćene tuđe		Broj PG
Upotreba sistema za preciznu poljoprivredu			
–	Primena robotizovanih sistema <i>Gazdinstvo poseduje, iznajmljuje ili koristi robotizovane sisteme kao što su:</i> <ul style="list-style-type: none"> • mehanizacija sa automatskom kontrolom upravljanja • roboti za berbu jagodastog voća • vrlo precizna oprema/mehanizacija opremljena sa RTK/GPS uređajem (tačnosti 1 cm) • ostalo nepomenuto 		Broj PG
–	–	Robotizovani sistemi za primenu sredstava za zaštitu biljaka <i>Gazdinstvo poseduje, iznajmljuje ili koristi opremu/mašine za primenu sredstava za zaštitu bilja koje imaju GPS/GNSS navođenje</i>	Broj PG
–	Upotreba sistema za preciznu poljoprivredu u biljnoj proizvodnji <i>Sistemi i programi za preciznu poljoprivredu koji se koriste u različitim fazama poljoprivredne proizvodnje, od setve do žetve. Odnose se na: navođenje samohodnih poljoprivrednih mašina, automatsko upravljanje radnim mašinama, setva/sadnja, prskanje, đubrenje, varijabilno doziranje inputa, međuredna kultivacija, navodnjavanje, žetva, ravnanje zemljišta, drenaža, upravljanje podacima. Programi za preciznu poljoprivredu koriste mape, GPS navigaciju i senzore.</i>		Broj PG

4. OBELEŽJA KOJE SE ODOSE NA MEHANIZACIJU I OPREMU GAZDINSTVA (nastavak)

	Jedinica/ kategorija
<p>– Upotreba sistema za precizno praćenje stanja useva <i>Gazdinstvo prati stanje useva upotrebom jedne ili više navedenih tehnika:</i></p> <ul style="list-style-type: none"> • hidro-meteorološke stanice • digitalna mapiranja (mapiranja zemljišta, mapiranje prinosa, NDVI mapiranje) • skeniranje zemljišta • praćenje pomoću senzora prinosa • ostalo nepomenuto 	Broj PG
<p>– Upotreba savremenih tehnologija za praćenje zdravstvenog stanja stoke <i>Praćenje stanja stoke korišćenjem jedne ili više tehnika:</i></p> <ul style="list-style-type: none"> • uz pomoć kamera • uz pomoć zvuka • sistemima za upozoravanje (alarm) • senzorima aktivnosti životinja • praćenja kretanja životinja • praćenje zdravstvenog stanja životinja (npr. temperature, težine, praćenje nepravilnog kretanja) 	Broj PG
<p>– Silo miks prikolice za stočnu hranu</p>	Broj PG
<p>– Automatske hranilice za stoku <i>Samostalno dohranjuju životinje tokom dana u tačno određenim vremenskim intervalima i zadatim količinama</i></p>	Broj PG
<p>– Automatski regulatori temperature i vlage vazduha u objektima za smeštaj stoke</p>	Broj PG
<p>– Roboti za mužu krava <i>Programirane mašine kojima se automatski reguliše vreme muže, priprema za mužu i koliko puta dnevno se muze stoka</i></p>	Broj PG
<p>Oprema za proizvodnju energije, prema obnovljivom izvoru energije <i>Pod energijom dobijenom iz obnovljivih izvora podrazumeva se energija koja je dobijena u prirodnim procesima koji se stalno obnavljaju. Postoje različiti obnovljivi izvori energije: vetar, biomasa, sunce, vodena snaga, geotermalna voda i drugi prirodni izvori.</i> <i>Popisuje se oprema za proizvodnju energije za tržište (sa priključkom za mrežu) i oprema za proizvodnju energije koja se koristila samo u sopstvenoj poljoprivrednoj proizvodnji (bez priključka za mrežu).</i></p>	



4. OBELEŽJA KOJE SE ODOSE NA MEHANIZACIJU I OPREMU GAZDINSTVA (nastavak)

		Jedinica/ kategorija
–	Vetar	Broj PG
–	Biomasa <i>Podrazumeva se oprema za iskorišćavanje različitih izvora energije kao što su: poljoprivredni otpaci (slama, lišće, delovi voćaka, npr. ljuske od oraha, i sl.), brzorastuće energetske bilje gajene u te svrhe (različite vrste šećerne repe, kukuruz, krompir, vrba i sl.), šumski otpaci (neiskorišćeno drvo, ostaci klada i panjeva, poludivlje drveće i sl.), drveni ugalj, industrijski otpad (npr. koštice šljiva kao otpad industrije pića), tečni stajnjak i dr.</i>	Broj PG
–	– Biogas dobijen iz bio mase <i>Oprema kojom se proizvodi biogas, postrojenja za proizvodnju biogasa iz anaerobne fermentacije životinjskog otpada, odnosno otpada u klanicama, pivarama i sl.</i> <i>Pod biometanom se podrazumeva prečišćeni biogas dobijen anaerobnom fermentacijom organske materije</i>	Broj PG
–	Solarna energija za grejanje	Broj PG
–	Solarna energija za osvetljavanje	Broj PG
–	Hidroenergija	Broj PG
–	Ostali obnovljivi izvori energije	Broj PG
Oprema za proizvodnju vina i rakije		
–	Oprema za pečenje rakije – vlastita	
–	– Kazani	Broj PG
–	– Ukupna zapremina	l
–	Oprema za proizvodnju vina	Broj PG
–	Oprema za skladištenje mleka (laktofriz)	Broj PG

5. OBELEŽJA KOJA SE ODOSE NA POLJOPRIVREDNE OBJEKTE GAZDINSTVA

		Jedinica/ kategorija
<p><i>Pod poljoprivrednim objektima smatraju se zgrade ili delovi zgrada izgrađeni da se koriste u poljoprivredne svrhe, s temeljima, s najmanje tri samostalna zida i posebnim ulazom. Jedna zgrada može imati dva ili više objekta ukoliko svaki taj objekat ima zaseban ulaz.</i></p> <p><i>Poljoprivredni objekti se popisuju prema onome za šta su sagrađeni, a ne prema onome za šta su korišćeni u posmatranom periodu. Ukoliko su se objekti u celosti ili delimično koristili u druge svrhe od one za koju su sagrađeni, prikazuje se ukupan kapacitet objekta i samo ona površina objekta koja je korišćena u poslednjih 12 meseci u svrhu za koju je taj objekat namenjen.</i></p> <p><i>Ukoliko je objekat u celosti dat drugome na korišćenje, kod vlasnika se upisuje samo podatak o ukupnom kapacitetu tog objekta, dok se kod onog koji ga koristi upisuje samo podatak o korišćenom kapacitetu.</i></p>		
Ukupan kapacitet vlastitih objekata na dan 30.09.2023.		
–	Objekti za smeštaj goveda	m ²
–	Objekti za smeštaj svinja	m ²
–	Objekti za smeštaj živine	m ²
–	Objekti za smeštaj ostale stoke	m ²
–	Objekti za smeštaj drugih životinja	m ²
–	Objekti za smeštaj poljoprivrednih mašina i opreme	m ²
–	Koševi za kukuruz	m ³
–	Ambari	m ³
–	Silos	m ³
	Podna skladišta	m ³
–	Sušare	m ³
–	Skladištenje korenastog, krtolastog bilja i lukovica	m ³
–	Skladištenje voća i povrća	m ³
–	Objekti za smeštaj sena i slame	m ³
–	Objekti za silažu	m ³



5. OBELEŽJA KOJA SE ODOSE NA POLJOPRIVREDNE OBJEKTE GAZDINSTVA (nastavak)

		Jedinica/ kategorija
–	Hladnjače	m ³
–	Staklenici	m ²
–	Plastenici	m ²
Korišćeni kapacitet vlastitih i tuđih objekata u poslednjih 12 meseci		
–	Objekti za smeštaj goveda	m ²
–	Objekti za smeštaj svinja	m ²
–	Objekti za smeštaj živine	m ²
–	Objekti za smeštaj ostale stoke	m ²
–	Objekti za smeštaj drugih životinja	m ²
–	Objekti za smeštaj poljoprivrednih mašina i opreme	m ²
–	Koševi za kukuruz	m ³
–	Ambari	m ³
–	Silos	m ³
–	Podna skladišta	m ³
–	Sušare	m ³
–	Skladištenje korenastog, krtolastog bilja i lukovica	m ³
–	Skladištenje voća i povrća	m ³
–	Objekti za smeštaj sena i slame	m ³
–	Objekti za silažu	m ³
–	Hladnjače	m ³
–	Staklenici	m ²

6. OBELEŽJA KOJA SE ODOSE NA OBRADU I ODRŽAVANJE ZEMLJIŠTA

		Jedinica/ kategorija
<p>Primenjena obrada zemljišta na oranicama <i>Površine oranica i bašta po navedenim metodama obrade zemljišta između žetve i sledećeg sejanja. Odnosi se samo na površine pod glavnim usevima, bez površina pod staklenicima i plasticima i bez površina korišćenih oranica i bašta koje nisu bile sejane/obrađivane u posmatranoj godini (površine pod višegodišnjim usevima i zasadima na oranicama i baštama, npr. površine pod detelinom, lucerkom, jagodama, hmeljom, ružama i sl.).</i></p>		
–	<p>Tradicionalna obrada <i>Osnovna obrada zemljišta, tj. duboko oranje (prevrtanje zemljišta raonim ili tanjirastim plugovima)</i></p>	ha
–	<p>Zaštitna obrada <i>Ostavljanje biljnih ostataka na površini zemljišta, najmanje 30%</i></p>	ha
–	<p>Bez obrade</p>	ha
<p>Način zaštite/konzervacije oranica <i>Pod konzervacijom se podrazumevaju metode primenjene u zaštiti i očuvanju zemljišta, u cilju sprečavanja njegovog osiromašenja (ispošćavanja) u toku posmatrane poljoprivredne godine, tj. pokrivenost oranica i bašta u zimskom periodu</i></p>		
–	<p>Ozimim usevima <i>Površina koja je u jesen zasejana ozimim usevima (npr. ozimom pšenicom) koji se žanju ili služe za ispašu stoke.</i></p>	ha
–	<p>Zaštitnim usevima <i>Površina zasejana posebnim usevima u cilju sprečavanja efekta erozije ili smanjenja hranljivih sastojaka zemljišta.</i></p>	ha
–	<p>Biljnim ostacima (slama ili strnjika)/malčiranje <i>Površina pod biljnim ostacima iz prethodne sezone (strnjika, lišće šećerne repe i sl.), kao i površina naknadno pokrivena delovima biljaka (npr. površina pokrivena slamom).</i></p>	ha
–	<p>Zemljište bez pokrivača</p>	ha
–	<p>Učešće površina oranica i bašta na kojima se primenjuje plodored <i>Plodored je pravilno prostorno i vremensko smenjivanje useva, tako da ista biljna kultura nije u svakoj sezoni na istom zemljištu.</i></p>	%
<p>Gajenje međuuseva</p>		Broj PG
<p>Ekološke karakteristike</p>		
<p>Zaštitni pojas između parcela KPZ</p>		

6. OBELEŽJA KOJA SE ODOSE NA OBRADU I ODRŽAVANJE ZEMLJIŠTA (nastavak)

		Jedinica/ kategorija
–	Žive ograde (živice)	a
–	Drvoredi <i>Red drveća kao zaštita na KPZ, ili duž puta, ili pored vodenih tokova.</i> Isključuje: stabla voća i čokote vinograda koji su deo KPZ.	a
–	Kamene ograde <i>Kamena ograda ili ograda od cigli (s malterom ili bez njega).</i>	a
–	Agrošume <i>Šumsko drveće i žbunje koje raste na parcelama poljoprivrednog zemljišta.</i>	a
Zaštita od erozije		
–	Izgrađene terase za kontrolu erozije <i>Površine pod izgrađenim terasama ili drugim građevinama izgrađenim radi kontrolisanja erozije.</i>	ha
Zaštita od grada		
–	Površina KPZ pod protivgradnom mrežom	ha
Analiza zemljišta radi utvrđivanja sastava zemljišta <i>Gazdinstvo je koristilo usluge besplatne analize zemljišta (kontrole kvaliteta i plodnosti). Prema Zakonu o poljoprivrednom zemljištu („Službeni glasnik RS“, br. 62/2006, 65/2008 – dr. zakon, 41/2009, 112/2015, 80/2017 i 95/2018), korisnici poljoprivrednog zemljišta su u obavezi da kontrolišu plodnost i količinu unetog mineralnog đubriva. Ovo ispitivanje vrši pravno lice koje je registrovano za obavljanje odgovarajuće delatnosti, raspolaže odgovarajućim tehničkim i stručnim kapacitetima i ima ovlašćenje Ministarstva poljoprivrede, trgovine, šumarstva i vodoprivrede.</i>		Broj PG

Popis poljoprivrede 2023.

OBRAZAC PP



ПОПИС
ПОЉОПРИВРЕДЕ 2023.

Popis poljoprivrede 2023.



Ovo istraživanje se sprovodi na osnovu Zakona o popisu poljoprivrede 2023.
(„Službeni glasnik RS“, broj 76/21)

Podaci iz ovog obrasca su tajna i koristeće se samo u statističke svrhe

POGLAVLJE 1

OPŠTI PODACI O GAZDINSTVU

Odziv gazdinstva

- | | |
|---|--|
| 1 <input type="checkbox"/> Gazdinstvo se anketira | 4 <input type="checkbox"/> Napuštena kuća – ugašeno gazdinstvo |
| 2 <input type="checkbox"/> Gazdinstvo se ne bavi poljoprivrednom proizvodnjom | 5 <input type="checkbox"/> Nepoznata adresa |
| 3 <input type="checkbox"/> Odsutni članovi gazdinstva | 6 <input type="checkbox"/> Gazdinstvo odbilo saradnju |
| | 7 <input type="checkbox"/> Duplikat |

Pravni status gazdinstva

- Porodično gazdinstvo Pravno lice Preduzetnik

Identifikacioni podaci gazdinstva

Porodično gazdinstvo

Ime i prezime nosioca gazdinstva

Matični broj nosioca gazdinstva

Pravno lice/preduzetnik

Naziv pravnog lica ili organizacionog dela/preduzetnika

Matični broj pravnog lica/preduzetnika

Adresa stanovanja nosioca gazdinstva/sedište pravnog lica/preduzetnika

Opština

Naselje

Ulica

Kućni broj

Imejl-adresa

Broj fiksnog telefona

Broj mobilnog telefona

Lokacija gazdinstva

Opština

Naselje

Ulica

Kućni broj

Registarski broj u Registru gazdinstava Ministarstva poljoprivrede

- | | | | | |
|---|--|-----|-----------------------------|-----------------------------|
| 1 | Da li je gazdinstvo prodavalo sopstvene poljoprivredne proizvode u poslednjih 12 meseci | 411 | <input type="checkbox"/> Da | <input type="checkbox"/> Ne |
| 2 | Da li je na gazdinstvu potrošeno više sopstvenih poljoprivrednih proizvoda nego što je prodato | 413 | <input type="checkbox"/> Da | <input type="checkbox"/> Ne |
| 3 | Da li se gazdinstvo bavi organskom proizvodnjom ili je u fazi prelaska na organsku proizvodnju | 720 | <input type="checkbox"/> Da | <input type="checkbox"/> Ne |

(Odgovor „Da“ označiti samo za gazdinstva koja poseduju ugovor sa jednom od ovlašćenih kontrolnih organizacija ili ugovor sa organizatorom organske proizvodnje)

1 Raspoloživo zemljište – površina na dan 30.09.2023, ha1 ha = 100 a, 1 a = 100 m², 1 ha = 10 000 m²

Zemljište u vlasništvu	9	<input type="text"/>	+	Zemljište dato u zakup	11	<input type="text"/>	-
Zemljište uzeto u zakup	10	<input type="text"/>	+	Raspoloživo zemljište – ukupno	12	<input type="text"/>	=

Zemljište po kategorijama korišćenja u poslednjih 12 meseci**2 Da li je gazdinstvo koristilo/obrađivalo zemljište u poslednjih 12 meseci**13a Da Ne*(Ukoliko je odgovor „Ne“, preći na pitanje 8, šifra 84)***3 Okućnica – površina**13 a*Od toga:*

pod povrćem

14 m²

pod plastenicima i staklenicima

14a m²**4 Oranice i bašte**

		Površina, ha				Površina, ha	
Pšenica i krupnik ¹⁾	15	<input type="text"/>	+	Soja ¹⁾	33	<input type="text"/>	+
Durum pšenica ¹⁾	15a	<input type="text"/>	+	Sirak	33a	<input type="text"/>	+
Raž ¹⁾	16	<input type="text"/>	+	<i>Od toga:</i> za stabljiku	33b	<input type="text"/>	+
Ječam ¹⁾	17	<input type="text"/>	+	Lekovito, aromatično i začinsko bilje ¹⁾	36	<input type="text"/>	+
Ovas ¹⁾	18	<input type="text"/>	+	<i>Od toga:</i> pod staklenicima i plastenicima	36a	<input type="text"/>	
Kukuruz za zrno ¹⁾	19	<input type="text"/>	+	Energetski usevi	92	<input type="text"/>	+
Tritikale ¹⁾	19a	<input type="text"/>	+	Ostalo industrijsko bilje ¹⁾	37	<input type="text"/>	+
Ostala žita za zrno ¹⁾	20	<input type="text"/>	+	Industrijsko bilje – ukupno	38	<input type="text"/>	=
Žita – ukupno	21	<input type="text"/>	=	Paradajz	39	<input type="text"/>	+
Pasulj ¹⁾	23	<input type="text"/>	+	Kupus i kelj	40	<input type="text"/>	+
Ostale mahunarke ¹⁾	24	<input type="text"/>	+	Paprika	41	<input type="text"/>	+
Mahunarke – ukupno	25	<input type="text"/>	=	Luk – crni	42	<input type="text"/>	+
Krompir, uključujući rani ¹⁾	26	<input type="text"/>		Luk – beli	43	<input type="text"/>	+
Šećerna repa	27	<input type="text"/>		Karfiol	44	<input type="text"/>	+
Stočna repa	62	<input type="text"/>	+	Šargarepa	45	<input type="text"/>	+
Ostalo korenasto i krtolasto bilje	63	<input type="text"/>	+	Grašak za zeleno zrno	46	<input type="text"/>	+
Korenasto i krtolasto bilje – ukupno	63a	<input type="text"/>	=	Krastavci	49a	<input type="text"/>	+
Duvan	28	<input type="text"/>	+	Ostalo sveže povrće	47	<input type="text"/>	+
Hmelj	29	<input type="text"/>	+	Dinje i lubenice	48	<input type="text"/>	+
Uljana repica ¹⁾	30	<input type="text"/>	+	Jagode	49	<input type="text"/>	+
Suncokret ¹⁾	32	<input type="text"/>	+				
Ostali usevi za proizvodnju ulja ¹⁾	34	<input type="text"/>	+				

¹⁾ Uključene su i površine za proizvodnju semena za prodaju

	Površina, ha			Površina, ha
Povrće, bostan i jagode – ukupno (51 + 52 + 53)	50	=	Semenski i sadni materijal za prodaju²⁾	65
<i>Od toga:</i>			<i>Od toga:</i>	
pod staklenicama i plastenicima	51		pod staklenicama i plastenicima	65a
na otvorenom, za potrošnju u svežem stanju	52		Ostali usevi na oranicama i baštama	66
na otvorenom, za industrijsku preradu	53		Ugari	67
Cveće i ukrasno bilje	54		Korišćena površina oranica i bašta – ukupno	68
<i>Od toga:</i>			(21 + 25 + 26 + 27 + 38 + 50 + 54 + 64 + 65 + 66 + 67)	
pod staklenicama i plastenicima	55			
Mešavina trava	56	+		
Kukuruz za silažu	57	+		
Ostala žita koja se žanju zelena	57a	+		
Krmne leguminoze (lucerka, detelina i ostale)	60a	+		
Ostalo bilje koje se žanje zeleno	61	+		
Krmno bilje koje se žanje zeleno – ukupno	64	=		

²⁾ Isključene su površine za proizvodnju semena žitarica, mahunarki, krompira i useva za proizvodnju ulja

	Površina, ha			Površina, ha
5 Livade i pašnjaci			7 Korišćeno poljoprivredno zemljište – ukupno	80
Livade	69	+	(13 + 68 + 72 + 79)	
Pašnjaci (bez pašnjaka za oskudnu ispašu)	70	+	<i>Od toga:</i>	
Pašnjaci za oskudnu ispašu	71	+	u vlasništvu	81
Pašnjaci koji se ne koriste za proizvodnju	71a	+	zemljište uzeto u zakup za novac ili u naturi	82
Livade i pašnjaci – ukupno	72	=	zemljište uzeto u zakup na drugi način (napola, besplatno i sl.)	83
6 Višegodišnji zasadi			8 Nekorišćeno poljoprivredno zemljište	84
Voćnjaci i površine pod jagodastim voćem (= 120)	73	+		
Vinogradi (= 124)	74	+	9 Površina pod šumom	85
Rasadnici – ukupno (75a + 75b + 75v + 75g + 75d)	75	+	<i>Od toga:</i>	
<i>Od toga:</i>			u kratkoj rotaciji (ophodnji)	86
sadnice drvenastih voćnih vrsta	75a			
sadnice bobičastog voća i jagoda	75b		10 Ostalo zemljište	87
sadnice ruža	75v		<i>Od toga:</i>	
sadnice vinove loze	75g		ribnjaci	88
ostale sadnice	75d		11 Raspoloživo zemljište – ukupno	89
Ostali višegodišnji zasadi na otvorenom	76	+	(80 + 84 + 85 + 87) (= 12)	
<i>Od toga:</i>			12 Kolika je efektivna površina sa koje se ubiraju pečurke	91
novogodišnje jelke	77	+		m ²
Višegodišnji zasadi u zaštićenom prostoru	78	+	13 Kolika je ukupna površina korišćenog zemljišta koju je moguće navodnjavati	140
Višegodišnji zasadi – ukupno	79	=		ha

Jabuke

1	Površina pod jabukama	Ukupna površina, ha		od toga: plantažne jabuke, ha	
		(1)	(2)	(1)	(2)
	102				

2 Starost i gustina sadnje

(Površinu plantažnih jabuka prikazati prema starosti i gustini sadnje zasada u procentima, tako da zbir procenata bude jednak 100)

		Starost zasada, %		Gustina sadnje, %	
Do 5 godina	102151		Manje od 400 stabala po ha/ 4 stabla po aru	102161	
5–14 godina	102152		400–1 599 stabala po ha/ 4–16 stabala po aru	102162	
15–24 godine	102153		1 600–3 199 stabala po ha/ 16–32 stabla po aru	102163	
25 i više godina	102154		3 200 i više stabala po ha/ 32 i više stabala po aru	102164	

Kruške

1	Površina pod kruškama	Ukupna površina, ha		od toga: plantažne kruške, ha	
		(1)	(2)	(1)	(2)
	103				

2 Starost i gustina sadnje

(Površinu plantažnih krušaka prikazati prema starosti i gustini sadnje zasada u procentima, tako da zbir procenata bude jednak 100)

		Starost zasada, %		Gustina sadnje, %	
Do 5 godina	103151		Manje od 400 stabala po ha/ 4 stabla po aru	103161	
5–14 godina	103152		400–1 599 stabala po ha/ 4–16 stabala po aru	103162	
15–24 godine	103153		1 600–3 199 stabala po ha/ 16–32 stabla po aru	103163	
25 i više godina	103154		3 200 i više stabala po ha/ 32 i više stabala po aru	103164	

Breskve

1	Površina pod breskvama	Ukupna površina, ha		od toga: plantažne breskve, ha	
		(1)	(2)	(1)	(2)
	104				

2 Starost i gustina sadnje

(Površinu plantažnih bresaka prikazati prema starosti i gustini sadnje zasada u procentima, tako da zbir procenata bude jednak 100)

		Starost zasada, %		Gustina sadnje, %	
Do 5 godina	104151		Manje od 600 stabala po ha/ 6 stabala po aru	104161	
5–14 godina	104152		600–1 199 stabala po ha/ 6–12 stabala po aru	104162	
15 i više godina	104153		1 200 i više stabala po ha/ 12 i više stabala po aru	104163	

Nektarine

1	Površina pod nektarinama	Ukupna površina, ha		od toga: plantažne nektarine, ha	
		(1)	(2)	(1)	(2)
	104a				

2 Starost i gustina sadnje

(Površinu plantažnih nektarina prikazati prema starosti i gustini sadnje zasada u procentima, tako da zbir procenata bude jednak 100)

		Starost zasada, %		Gustina sadnje, %	
Do 5 godina	104a151		Manje od 600 stabala po ha/ 6 stabala po aru	104a161	
5–14 godina	104a152		600–1 199 stabala po ha/ 6–12 stabala po aru	104a162	
15 i više godina	104a153		1 200 i više stabala po ha/ 12 i više stabala po aru	104a163	

Kajsije

1 Površina pod kajsijama

	105	Ukupna površina, ha	od toga: plantažne kajsije, ha
		(1)	(2)

2 Starost i gustina sadnje

(Površinu plantažnih kajsija prikazati prema starosti i gustini sadnje zasada u procentima, tako da zbir procenata bude jednak 100)

		Starost zasada, %		Gustina sadnje, %
Do 5 godina	105151		Manje od 600 stabala po ha/ 6 stabala po aru	105161
5–14 godina	105152		600–1 199 stabala po ha/ 6–12 stabala po aru	105162
15 i više godina	105153		1 200 i više stabala po ha/ 12 i više stabala po aru	105163

Ostali voćnjaci i površine pod jagodastim voćem

(Upisanu površinu voćnjaka pod šifrom 73 razvrstati po voćnim vrstama)

		Voćnjaci – ukupno	od toga:	Voćnjaci – ukupno	
		površina, ha	plantažni voćnjaci	površina, ha	
		(1)	(2)	(1)	
Trešnje	106			Maline	114
Višnje	107			Kupine	115
Šljive	108			Borovnice	116
Dunje	109			Drugo jagodasto voće	117
Orasi	110			Ukupno (= 73)	120
Lešnici	111				
Bademi	112				
Ostale voćne vrste	113				

Vinogradi

1 Vinogradi

(Upisanu površinu vinograda pod šifrom 74 razvrstati po nameni grožđa)

Grožđe za vino (121v + 121g + 121d + 121đ + 121a + 121b)

Od toga:

		Površina, ha	
		ukupno	od toga: rodna
		(1)	(2)
	126a		
grožđe za belo vino sa oznakom kontrolisanog geografskog porekla	121v		
grožđe za roze/crveno vino sa oznakom kontrolisanog geografskog porekla	121g		
grožđe za belo vino sa geografskom oznakom	121d		
grožđe za roze/crveno vino sa geografskom oznakom	121đ		
grožđe za belo vino bez geografskog porekla	121b		
grožđe za roze/crveno vino bez geografskog porekla	121a		
Grožđe za jelo u svežem stanju – grožđe za stonu upotrebu	123		
Grožđe za proizvodnju suvog grožđa	123a		
Grožđe za ostale namene	123b		
Vinogradi – ukupno (126b + 123 + 123a + 123b) (= 74)	124		
Od toga:			
ekstenzivni	125		

2 Starost i gustina sadnje stonog grožđa

(Površinu pod stonim grožđem prikažite prema starosti i gustini sadnje zasada u procentima, tako da zbir procenata bude jednak 100)

		Starost zasada, %		Gustina sadnje, %
Do 3 godine	123151		Manje od 1 000 čokota po ha/ manje od 10 čokota po aru	123161
3–9 godina	123152		1 000–1 499 čokota po ha/ 10–15 čokota po aru	123162
10–19 godina	123153		1 500 i više čokota po ha/ 15 i više čokota po aru	123163
20–49 godina	123154			
50 i više godina	123155			

1 Da li gazdinstvo gaji stoku, pčele i druge životinje

191

 Da Ne*(Ukoliko je odgovor „Ne“, preći na pitanje 14)***2 Goveda**Broj na gazdinstvu
(vlastitih i tuđih)**Goveda do jedne godine starosti – ukupno**

192

+

Goveda 1–2 godine starosti

Muška grla

193

+

Junice

194

+

Goveda starosti dve godine ili više

Muška grla

195

+

Junice

196

+

Muzne krave

197

+

Ostale krave

198

+

Goveda – ukupno

199

=

Od toga:

steone junice

200

bikovi za priplod

201

volovi

202

goveda u tovu

203

3 Bivolci – ukupno

204

Od toga:

bivolice

204a

4 Svinje

Prasad mase manje od 20 kg

205

+

Svinje mase 20–49 kg

206

+

**Tovne svinje mase 50 ili više kg
(uključena izlučena priplodna grla)**

50–79 kg

207

+

80–109 kg

208

+

110 i više kg

209

+

**Priplodne svinje mase 50 ili više kg
(bez izlučenih priplodnih grla)**

Muška nazimad

210

+

Ženska nazimad

211

+

Od toga:

suprasne nazimice

212

Krmače

213

+

Od toga:

suprasne krmače

213a

Nerastovi

214

+

Svinje – ukupno

215

=

Od toga:

u tovu

216

5 OvceBroj na gazdinstvu
(vlastitih i tuđih)

Jagnjad i šilježad

217

+

Ženska priplodna grla

218

+

Ovnovi

219

+

Ostala grla

220

+

Ovce – ukupno

221

=

6 Koze

Jarad

222

+

Ženska priplodna grla

223

+

Jarci

224

+

Ostala grla

225

+

Koze – ukupno

226

=

7 Konji

227

8 Magarci, mazge i mule

228

9 Živina

Brojleri

229

+

Kokoške nosilje

230

+

Ostala grla
vrste kokoši

231

+

Ćurke

232

+

Patke

233

+

Guske

234

+

Morke

235

+

Ostale ptice
gajene na gazdinstvu

236

+

Živina – ukupno

237

=

**10 Kunići – ukupan broj
ženki za priplod**

238

11 Nojevi

239

12 PčeleUkupan broj
pčelinjih društava

240

Košnice sa
pokretnim saćem

241

Košnice sa
nepokretnim saćem

242

13 Da li gazdinstvo gaji druge životinje

Jelene

243a

Da

Ne

Krznašice

243b

Da

Ne

Ostale životinje

243v

Da

Ne

14 Da li je stoka gazdinstva bila na ispaši u poslednjih 12 meseci na zajedničkom zemljištu

244 Da Ne

(Ukoliko je odgovor „Ne“, preći na pitanje 15)

Broj stoke koja je bila na ispaši na zajedničkom zemljištu	247	Goveda	Ovce	Koze	Svinje	grla
		(1)	(2)	(3)	(4)	

15 Da li se obavljala proizvodnja stočarskih proizvoda u poslednjih 12 meseci

520a Da Ne

(Ukoliko je odgovor „Ne“, preći na poglavlje 5)

5–10 l mleka = 1 kg sira

10 l mleka = 1,6 kg sira i 0,25 kg kajmaka

	Mleko		Intervali očekivane proizvodnje po grlu			Mlečni proizvodi, kg
	muzena grla, broj	proizvedeno mleka, l				
	(1)	(2)				
Krave	520		100–7 500 l	Sir	523	
Ovce	521		10–600 l	Kajmak	524	
Koze	522		10–800 l	Pavlaka	525	
				Maslac	526	
				Obrano mleko	527	
				Ostali proizvodi	528	

Jaja

Intervali očekivane proizvodnje

Kokoške nosilje, prosečan broj	529	
Proizvedeno jaja, komada	530	
<i>Od toga:</i> konzumna jaja	530a	

10–300 komada po kokoški

Vuna

Strižene ovce, broj	531	
Ostriženo vune, kg	532	

0,1–2 kg po ovci

Med

Košnice pčela, broj	533	
Proizvedeno meda, kg	534	

1–30 kg po košnici

Na pitanja 1 i 2 odgovaraju porodična gazdinstva i gazdinstva preduzetnika

1 Koliko članova ima domaćinstvo nosioca gazdinstva 800

(Upisati broj svih članova, bez obzira na godine i da li su obavljali poljoprivredne aktivnosti ili ne)

2 Članovi gazdinstva i stalno zaposleni na gazdinstvu – lica starija od 15 godina koja su obavljala poljoprivrednu aktivnost u poslednjih 12 meseci

	Šifra	Pol		Navršene godine starosti	Ko donosi dnevne odluke o poljoprivrednoj proizvodnji	Koliko je dana i prosečno sati po danu lice obavljalo poljoprivredne aktivnosti na gazdinstvu		Da li je lice u istom periodu obavljalo druge aktivnosti koje donose prihod a u vezi su sa gazdinstvom				
		muški 1	ženski 2			broj dana	prosečno sati dnevno	Da, više nego poljoprivredne	Da, manje nego poljoprivredne	Ne	Da, više nego poljoprivredne	Da, manje nego poljoprivredne
		(1)	(2)	(3)	(4)	(5)	(6)			(7)		
Nosilac gazdinstva	354											
Supružnik nosioca gazdinstva	355											
Članovi porodice i rođaci koji su obavljali poljoprivredne aktivnosti na gazdinstvu	<input type="checkbox"/> 356											
	<input type="checkbox"/> 357											
	<input type="checkbox"/> 358											
	<input type="checkbox"/> 359											
	<input type="checkbox"/> 360											
	<input type="checkbox"/> 361											
	<input type="checkbox"/> 362											
	<input type="checkbox"/> 363											
	<input type="checkbox"/> 364											
1 Sin/ćerka 2 Otac/majka 3 Brat/sestra 4 Svekar/svekrva 5 Tast/tašta 6 Dedu/baba 7 Unuk/unuka 8 Zet/snaha 9 Ostali srodnici/rođaci (stric/strina, ujak/ujna i sl.)	<input type="checkbox"/> 365											
	<input type="checkbox"/> 366											
	<input type="checkbox"/> 367											
	<input type="checkbox"/> 368											
	<input type="checkbox"/> 369											
	<input type="checkbox"/> 370											
	<input type="checkbox"/> 371											
	<input type="checkbox"/> 372											
	<input type="checkbox"/> 373											
Stalno zaposleni na gazdinstvu koji nisu članovi porodice niti rođaci	<input type="checkbox"/> 370											
	<input type="checkbox"/> 371											
	<input type="checkbox"/> 372											
	<input type="checkbox"/> 373											
	<input type="checkbox"/> 374											

Na pitanja 3 i 4 odgovaraju gazdinstva pravnih lica

3 Zaposleni prema polu i broju radnih dana iskorišćenih za obavljanje poljoprivrednih aktivnosti na gazdinstvu¹⁾

¹⁾ Uključiti i podatke o licu koje donosi dnevne odluke o poljoprivrednoj proizvodnji gazdinstva (upravnik ili menadžer)

Intervali radnih dana		Muškarci		Žene	
		broj zaposlenih	ukupan broj radnih dana	broj zaposlenih	ukupan broj radnih dana
		(1)	(2)	(3)	(4)
Manje od 56	374				
56–112	375				
113–168	376				
169–224	377				
225 i više	378				
Ukupno	379				

4 Podaci o licu koje donosi dnevne odluke o poljoprivrednoj proizvodnji (upravnik ili menadžer)

Pol 380 Muški Ženski Navršene godine starosti 381

Ukupan broj radnih dana u posmatranom periodu 382

5 Nivo obučenosti lica koje donosi dnevne odluke o poljoprivrednoj proizvodnji

(Moguće je obeležiti samo jedan odgovor)

- 389 Samo poljoprivredno iskustvo stečeno praksom 392 Završena druga srednja škola
- 390 Završeni kursevi iz oblasti poljoprivrede 393 Završena viša škola ili fakultet iz oblasti poljoprivrede
- 391 Završena srednja škola iz oblasti poljoprivrede 394 Završena druga viša škola ili drugi fakultet

6 Da li je lice koje donosi dnevne odluke u poslednjih 12 meseci pohađalo neku obuku u vezi sa poljoprivrednim aktivnostima ili drugim aktivnostima u vezi sa gazdinstvom 395 Da Ne

7 Od koje godine lice obavlja poslove upravnika/menadžera na gazdinstvu 388b

		Muškarci		Žene	
		ukupan broj lica	ukupan broj dana	ukupan broj lica	ukupan broj dana
8 Da li je gazdinstvo angažovalo sezonsku radnu snagu	383 <input type="checkbox"/> Da <input type="checkbox"/> Ne	384m <input type="text"/>	384 <input type="text"/>	384z <input type="text"/>	384a <input type="text"/>

9 Da li je gazdinstvo angažovalo druga lica na osnovu ugovora 387 Da Ne 388 388a

10 Da li je gazdinstvo obavljalo druge aktivnosti u vezi sa gazdinstvom koje su donosile prihod 396 Da Ne

(Moguće je obeležiti više odgovora)

- 397 Prerada mesa
- 398 Prerada mleka
- 399 Prerada voća i povrća
- 399a Pečenje rakije
- 400 Prerada drugih poljoprivrednih proizvoda
- 401 Obrada drveta
- 402 Aktivnosti u šumarstvu
- 403 Turizam
- 404 Narodna radinost
- 405 Proizvodnja energije iz obnovljivih izvora energije
- 406 Uzgoj ribe
- 408a Pružanje zdravstvenih, socijalnih ili edukativnih usluga
- 409 Druge, dosad nepomenute aktivnosti

Rad na osnovu ugovora

- 407 U oblasti poljoprivrede
- 408 U drugoj oblasti

11 Ukoliko postoji odgovor „Da“ na pitanje 10, navesti učešće prihoda od navedenih aktivnosti u ukupnom prihodu gazdinstva 410 %

1 Da li ste u poslednje tri godine navodnjavali zemljište*(Ako je odgovor „Ne“, završeno je popunjavanje modula)*139a Da Ne**2 Kolika je prosečna navodnjavana površina u poslednje tri godine**141 ha**3 Da li je gazdinstvo u posmatranoj poljoprivrednoj godini navodnjavalo useve i zasade**142 Da Ne**4 Navesti navodnjavanu površinu u poslednjih 12 meseci po vrstama useva i zasada***(Odnosi se samo na površine pod glavnim usevima i zasadima)*

		Površina, ha	Broj navodnjavanja
Žita za proizvodnju zrna	143	<input type="text"/>	<input type="text"/>
<i>Od toga:</i>			
kukuruz	144	<input type="text"/>	<input type="text"/>
Mahunarke	145	<input type="text"/>	<input type="text"/>
Krompir	146	<input type="text"/>	<input type="text"/>
Šećerna repa	147	<input type="text"/>	<input type="text"/>
Uljana repica	148	<input type="text"/>	<input type="text"/>
Suncokret	149	<input type="text"/>	<input type="text"/>
Soja	149a	<input type="text"/>	<input type="text"/>
Povrće, bostan i jagode na otvorenom	151a	<input type="text"/>	<input type="text"/>
Povrće, bostan i jagode u zaštićenom prostoru	151b	<input type="text"/>	<input type="text"/>
Krmno bilje	152	<input type="text"/>	<input type="text"/>
Ostala navodnjavana površina oranica i bašta na otvorenom	153	<input type="text"/>	<input type="text"/>
Livade i pašnjaci	154	<input type="text"/>	<input type="text"/>
Voćnjaci i površine pod bobičastim voćem	155	<input type="text"/>	<input type="text"/>
Vinogradi	156	<input type="text"/>	<input type="text"/>
Navodnjavana površina pod ostalim stalnim zasadima	157a	<input type="text"/>	<input type="text"/>

5 Na koji način je izvršeno navodnjavanje*(Moguće je obeležiti samo jedan odgovor)*

- 158 Površinski ha
- 159 Orošavanjem ha
- 160 Kap po kap ha

6 Koji je glavni izvor vode za navodnjavanje*(Moguće je obeležiti samo jedan odgovor)*

- 162 Podzemne vode na gazdinstvu
- 163a Površinske vode
- 165 Voda iz vodovoda
- 165a Prečišćena-tehnička voda
- 166 Ostali izvori

7 Način merenja utrošene vode*(Označiti samo jedan od ponuđenih odgovora)*

- 808 Ručno
- 809 Automatski
- 810 Oba načina
- 811 Nema merenja

8 Navodnjavanje upotrebom kontrolera (regulatora)*(Označiti samo jedan od ponuđenih odgovora)*

- 812 Mehanički
- 813 Automatski
- 814 Digitalni
- 815 Kombinovanje metoda
- 816 Bez kontrolera

9 Održavanje sistema za navodnjavanje u poslednje tri godine

- 901 Nije ga bilo
- 902 Samo redovno godišnje održavanje
- 903 Generalni remont

10 Rezervoari/cisterne za vodu za navodnjavanje298 Da Ne

11	Da li se koristi sistem kojim se ujedno navodnjava i đubri zemljište	817	<input type="checkbox"/> Da	<input type="checkbox"/> Ne		
12	Korišćena oprema za navodnjavanje					
		Broj		Broj		
	Pumpe	304	<input type="text"/>	Linearni sistemi	307	<input type="text"/>
	Tifoni, manji	305	<input type="text"/>	Pivot sistemi	308	<input type="text"/>
	Kišna krila	306	<input type="text"/>			

MODUL 2 UPOTREBA ĐUBRIVA

1	Da li je gazdinstvo u posmatranoj poljoprivrednoj godini đubrilo zemljište <i>(Ukoliko je odgovor „Ne“, preći na pitanje 6)</i>	167	<input type="checkbox"/> Da	<input type="checkbox"/> Ne						
2	Na koliko je površini korišćenog poljoprivrednog zemljišta upotrebljeno mineralno đubrivo	168	<input type="text"/>	ha						
3	Na koliko je površini korišćenog poljoprivrednog zemljišta upotrebljen stajnjak	169	<input type="text"/>	ha						
4	Navesti kolika je količina stajnjaka nabavljena od gazdinstava drugih lica	174a	<table border="1"> <tr> <td>Čvrsti stajnjak</td> <td><input type="text"/></td> <td>t</td> </tr> </table>	Čvrsti stajnjak	<input type="text"/>	t	<table border="1"> <tr> <td>Tečni stajnjak/osoka</td> <td><input type="text"/></td> <td>m³</td> </tr> </table>	Tečni stajnjak/osoka	<input type="text"/>	m ³
Čvrsti stajnjak	<input type="text"/>	t								
Tečni stajnjak/osoka	<input type="text"/>	m ³								
5	Kolika je količina upotrebljenog drugog organskog đubriva (osim stajnjaka)	169a	<input type="text"/>	t						
6	Tehnike upotrebe stajnjaka <i>(Procenat ukupnog stajnjaka na gazdinstvu, proizvedeno + nabavljeno - isporučeno; upotrebljen na gazdinstvu različitim raspoloživim tehnikama)</i>									
	Rasturen stajnjak i zaoravanje u roku od 4 sata	500	<input type="text"/>	%						
	Rasturen stajnjak i zaoravanje nakon 4 sata	501	<input type="text"/>	%						
	Rasturen stajnjak bez zaoravanja	502	<input type="text"/>	%						
	Upotrebom priključaka sa crevima za neposredni unos tečnog stajnjaka (cisterna sa vučenim crevima)	503	<input type="text"/>	%						
	Upotrebom priključaka sa vučenim crevima sa papučicom za unos tečnog stajnjaka ispod sklopa	504	<input type="text"/>	%						
	Ubrizgavanjem tečnog stajnjaka u zemljište – plitko	505	<input type="text"/>	%						
	Ubrizgavanjem tečnog stajnjaka u zemljište – duboko	506	<input type="text"/>	%						

MODUL 3 NAČINI DRŽANJA STOKE

Objekti za smeštaj goveda, svinja i kokošaka nosilja korišćenih u poslednjih 12 meseci				
1	Smeštaj goveda		Muzne krave	Ostala goveda
			(1)	(2)
	Prosečan broj grla u posmatranoj godini	199a	<input type="text"/>	<input type="text"/>
	Vezano držanje, broj grla			
	Na čvrstoj podlozi (čvrsti stajnjak i osoka)	326	<input type="text"/>	<input type="text"/>
	Na rešetkastoj podlozi (tečni stajnjak)	327	<input type="text"/>	<input type="text"/>
	Slobodno držanje, broj grla			
	Na čvrstoj podlozi (čvrsti stajnjak i osoka)	328	<input type="text"/>	<input type="text"/>
	Na rešetkastoj podlozi (tečni stajnjak)	329	<input type="text"/>	<input type="text"/>
	Ostali načini držanja u zatvorenom, broj grla			
	Sa čvrstim stajnjakom i osokom	330a	<input type="text"/>	<input type="text"/>
	Sa tečnim stajnjakom	330b	<input type="text"/>	<input type="text"/>
	Konstantno držanje na otvorenom, broj grla	330v	<input type="text"/>	<input type="text"/>
	Povremeno držanje na otvorenom (ispaša), broj meseci	330g	<input type="text"/>	<input type="text"/>
	Pristup dvorištu	330d	<input type="checkbox"/> Da <input type="checkbox"/> Ne	<input type="checkbox"/> Da <input type="checkbox"/> Ne

2 Smeštaj svinja

		Ženska priplodna grla mase 50 kg ili više	Ostale svinje
		(1)	(2)
Prosečan broj grla u posmatranoj godini	215a		
Na delimično rešetkastom podu, broj grla	331		
Na potpuno rešetkastom podu, broj grla	332		
Na debljoj prostirci, broj grla	333		
Na čvrstoj podlozi, broj grla	334a		
Ostali načini držanja u zatvorenom, broj grla	334		
Slobodno držanje, broj grla	334b		
Slobodno držanje, broj meseci	334v		
Pristup dvorištu	334g		<input type="checkbox"/> Da <input type="checkbox"/> Ne

3 Smeštaj kokošaka nosilja

		Kokoške nosilje, broj grla
Prosečan broj grla u posmatranoj godini	230a	
Na debeloj prostirci	335	
Na više nivoa	335a	
U kavezima s trakom	336	
U kavezima s dubokom jamom ispod	337	
U kavezima s rešetkama	338	
Ostali načini držanja u zatvorenom	339a	
Slobodno držanje	339b	

4 Kolika je količina stajnjaka proizvedena na gazdinstvu

	Čvrsti stajnjak	Tečni stajnjak/osoka
174b	<input type="text"/> t	<input type="text"/> m ³

5 Navesti kolika je količina stajnjaka proizvedenog na gazdinstvu isporučena drugim gazdinstvima

174	<input type="text"/> t	<input type="text"/> m ³
-----	------------------------	-------------------------------------

6 Na koji način je gazdinstvo odlagalo stajnjak

		% od ukupne raspoložive količine stajnjaka	Broj meseci čuvanja
Na gomili – na zemlji	175g	<input type="text"/>	<input type="text"/>
Na gomili – na betonskoj podlozi	175d	<input type="text"/>	<input type="text"/>
U kompostu	175a	<input type="text"/>	<input type="text"/>
U jamama ispod objekta za smeštaj životinja	175b	<input type="text"/>	<input type="text"/>
U sistemima sa debelom prostirkom	175v	<input type="text"/>	<input type="text"/>
U objektima za tečni stajnjak/osoku bez pokrivača	176a	<input type="text"/>	<input type="text"/>
U objektima za tečni stajnjak/osoku sa propustljivim pokrivačem	176b	<input type="text"/>	<input type="text"/>
U objektima za tečni stajnjak/osoku sa nepropustljivim pokrivačem	176v	<input type="text"/>	<input type="text"/>
Na drugi (nepomenuti način)	176g	<input type="text"/>	<input type="text"/>
Stajnjak je upotrebljen istog dana	176d	<input type="text"/>	<input type="text"/>

1 Mehanizacija

		Vlastita mehanizacija korišćena u poslednjih 12 meseci, broj						Korišćena tuđa		
		ukupno	1 god.	1-5	6-10	11-15	16-20	preko 20		
Jednoosovinski traktori (motokultivatori)	268								+	<input type="checkbox"/>
Dvoosovinski traktori										
Do 40 kW (do 53 ks)	270a								+	<input type="checkbox"/>
41-60 kW (54-80 ks)	271a								+	<input type="checkbox"/>
61-100 kW (81-134 ks)	272a								+	<input type="checkbox"/>
101 i više kW (135 i više ks)	274a								+	<input type="checkbox"/>
Ukupno	269								=	
Univerzalni žitni kombajni	275									<input type="checkbox"/>
Silažni kombajni	276									<input type="checkbox"/>
Ostali kombajni	277									<input type="checkbox"/>
Berači kukuruza	279									<input type="checkbox"/>
Vadilice krompira	280									<input type="checkbox"/>

		Vlastita mehanizacija korišćena u poslednjih 12 meseci, broj	Korišćena tuđa
Mašine za osnovnu obradu zemljišta	863	<input type="text"/>	<input type="checkbox"/>
Mašine za dopunsku obradu zemljišta	864	<input type="text"/>	<input type="checkbox"/>
Sejalice i sadilice	865	<input type="text"/>	<input type="checkbox"/>
Mašine za rasturanje đubriva	866	<input type="text"/>	<input type="checkbox"/>
Cisterne osočare	291	<input type="text"/>	<input type="checkbox"/>
Prikolice	297	<input type="text"/>	<input type="checkbox"/>
Mašine za mašinsku mužu	300	<input type="text"/>	<input type="checkbox"/>
Prese (balirke)	303	<input type="text"/>	<input type="checkbox"/>
Oprema za primenu sredstava za zaštitu bilja	867	<input type="text"/>	<input type="checkbox"/>

Da li oprema za primenu sredstava za zaštitu bilja ima „No Drift“ diznu

- 867a Da, ima je sva oprema
 867b Ne, nema je sva oprema
 867v Nema je uopšte

Upotreba sistema za preciznu poljoprivredu

Primena robotizovanih sistema	869	<input type="checkbox"/> Da	<input type="checkbox"/> Ne
<i>Od toga:</i>			
robotizovani sistemi za primenu sredstava za zaštitu bilja	869a	<input type="checkbox"/> Da	<input type="checkbox"/> Ne
Upotreba sistema za preciznu poljoprivredu	870	<input type="checkbox"/> Da	<input type="checkbox"/> Ne
Upotreba sistema za precizno praćenje stanja useva	871	<input type="checkbox"/> Da	<input type="checkbox"/> Ne
Upotreba savremenih tehnologija za praćenje zdravstvenog stanja stoke	872	<input type="checkbox"/> Da	<input type="checkbox"/> Ne
Silo miks prikolice za stočnu hranu	873	<input type="checkbox"/> Da	<input type="checkbox"/> Ne
Automatske hranilice za stoku	874	<input type="checkbox"/> Da	<input type="checkbox"/> Ne
Automatski regulatori temperature i vlage vazduha u objektima za smeštaj stoke	875	<input type="checkbox"/> Da	<input type="checkbox"/> Ne
Roboti za mužu	876	<input type="checkbox"/> Da	<input type="checkbox"/> Ne

2 Oprema

Oprema za proizvodnju energije, prema obnovljivom izvoru energije

Vetar	320	<input type="checkbox"/> Da	<input type="checkbox"/> Ne
Biomasa	321	<input type="checkbox"/> Da	<input type="checkbox"/> Ne
biometan	322	<input type="checkbox"/> Da	<input type="checkbox"/> Ne
Solarna energija za grejanje	323a	<input type="checkbox"/> Da	<input type="checkbox"/> Ne
Solarna energija za osvetljavanje	323b	<input type="checkbox"/> Da	<input type="checkbox"/> Ne
Hydroenergija	324	<input type="checkbox"/> Da	<input type="checkbox"/> Ne
Ostali obnovljivi izvori energije	325	<input type="checkbox"/> Da	<input type="checkbox"/> Ne

Oprema za proizvodnju rakije i vina

				Zapremina, ℓ
Oprema za proizvodnju rakije	318	<input type="checkbox"/> Da	<input type="checkbox"/> Ne	318a <input type="text"/>
Oprema za proizvodnju vina	316a	<input type="checkbox"/> Da	<input type="checkbox"/> Ne	

Oprema za skladištenje mleka

Laktofriz	316b	<input type="checkbox"/> Da	<input type="checkbox"/> Ne
-----------	------	-----------------------------	-----------------------------

3 Poljoprivredni objekti

		Ukupan kapacitet vlastitih objekata na dan 30.09.2023.		Korišćeni kapacitet objekata (vlastitih i tuđih) u poslednjih 12 meseci
Objekti za smeštaj goveda	326a	<input type="text"/>	m ²	<input type="text"/>
Objekti za smeštaj svinja	331a	<input type="text"/>	m ²	<input type="text"/>
Objekti za smeštaj živine	335b	<input type="text"/>	m ²	<input type="text"/>
Objekti za smeštaj ostale stoke	340	<input type="text"/>	m ²	<input type="text"/>
Objekti za smeštaj drugih životinja	341	<input type="text"/>	m ²	<input type="text"/>
Objekti za smeštaj poljoprivrednih mašina i opreme	342	<input type="text"/>	m ²	<input type="text"/>
Koševi za kukuruz	343	<input type="text"/>	m ³	<input type="text"/>
Ambari	344	<input type="text"/>	m ³	<input type="text"/>
Silos	345	<input type="text"/>	m ³	<input type="text"/>
Podna skladišta	345a	<input type="text"/>	m ³	<input type="text"/>
Sušare	346	<input type="text"/>	m ³	<input type="text"/>
Skladištenje korenastog, krtolastog bilja i lukovica	877	<input type="text"/>	m ³	<input type="text"/>
Skladištenje voća i povrća	878	<input type="text"/>	m ³	<input type="text"/>
Objekti za smeštaj sena i slame	348	<input type="text"/>	m ³	<input type="text"/>
Objekti za silažu	349	<input type="text"/>	m ³	<input type="text"/>
Hladnjače	350	<input type="text"/>	m ³	<input type="text"/>
Staklenici	351	<input type="text"/>	m ²	<input type="text"/>
Plastenici	352	<input type="text"/>	m ²	<input type="text"/>

1 Koja vrsta obrade je primenjena na oranicama i baštama u posmatranoj poljoprivrednoj godini		
180	<input type="checkbox"/> Tradicionalna obrada (duboko oranje)	<input type="text"/> ha
181	<input type="checkbox"/> Zaštitna obrada (plitka obrada bez prevrtanja zemljišta)	<input type="text"/> ha
182	<input type="checkbox"/> Bez obrade	<input type="text"/> ha
2 Na koji način je izvršena konzervacija (zaštita/pokriavanje) oranica i bašta u zimskom periodu posmatrane poljoprivredne godine		
183	<input type="checkbox"/> Ozimim usevima	
184	<input type="checkbox"/> Zaštitnim usevima	
185	<input type="checkbox"/> Biljnim ostacima (slama ili strnjika)/mulčiranje	
186	<input type="checkbox"/> Zemljište bez pokrivača	
3	Navesti učešće površina i bašta koje su obuhvaćene planiranim plodoredom u posmatranoj poljoprivrednoj godini	187a <input type="text"/> %
4 Vrste međa između parcela korišćenog poljoprivrednog zemljišta		
188	<input type="checkbox"/> Žive ograde (živica)	<input type="text"/> ha
189	<input type="checkbox"/> Drvoredi	<input type="text"/> ha
190	<input type="checkbox"/> Kamene ograde	<input type="text"/> ha
190b	<input type="checkbox"/> Agrošume	<input type="text"/> ha
5	Površine pod izgrađenim terasama ili drugim načinima kontrolisanja erozije	190a <input type="text"/> ha
6	Površina KPZ pod protiv gradnom mrežom	190z <input type="text"/> ha
7	Da li gazdinstvo gaji međuuseve	93a <input type="checkbox"/> Da <input type="checkbox"/> Ne
8	Da li je gazdinstvo radilo analizu zemljišta radi određivanja sastava zemljišta	179 <input type="checkbox"/> Da <input type="checkbox"/> Ne

1	Da li gazdinstvo koristi računar za unapređenje poljoprivrednog poslovanja	419	<input type="checkbox"/> Da <input type="checkbox"/> Ne
2	Da li gazdinstvo ima pristup internetu	861	<input type="checkbox"/> Da <input type="checkbox"/> Ne
3	Korišćenje kompjuterskih programa kao podrške upravljanju radom gazdinstva	862	<input type="checkbox"/> Da <input type="checkbox"/> Ne
4	Izvori informisanja o poljoprivrednoj proizvodnji i prodaji poljoprivrednih proizvoda <i>(Označiti najvažniji izvor informisanja)</i>		
850	<input type="checkbox"/> Savetodavne službe	856	<input type="checkbox"/> Udruženje proizvođača
851	<input type="checkbox"/> Radio	857	<input type="checkbox"/> Agencije
852	<input type="checkbox"/> Televizija	858	<input type="checkbox"/> Internet
853	<input type="checkbox"/> Novine	859	<input type="checkbox"/> Drugi proizvođači
854	<input type="checkbox"/> Poljoprivredne novine	860	<input type="checkbox"/> Ostali izvori
855	<input type="checkbox"/> Zadruga		
5	Da li gazdinstvo vodi računovodstvenu evidenciju o poljoprivrednom poslovanju	419a	<input type="checkbox"/> Da <input type="checkbox"/> Ne
6	Da li gazdinstvo vodi knjigu polja	721	<input type="checkbox"/> Da <input type="checkbox"/> Ne
7	Da li je gazdinstvo osiguralo poljoprivrednu proizvodnju	722	<input type="checkbox"/> Da <input type="checkbox"/> Ne
8	Da li je gazdinstvo u poslednje tri godine koristilo podsticajna sredstva iz: <i>(Moguće je obeležiti više odgovora)</i>		
	Republičkog budžeta	414a	<input type="checkbox"/> Da <input type="checkbox"/> Ne
	Pokrajinskog budžeta	414b	<input type="checkbox"/> Da <input type="checkbox"/> Ne
	Budžeta lokalne samouprave	414v	<input type="checkbox"/> Da <input type="checkbox"/> Ne
9	Da li je gazdinstvo u poslednjih 12 meseci uzimalo kredite banaka za poljoprivrednu proizvodnju	418	<input type="checkbox"/> Da <input type="checkbox"/> Ne



Popis poljoprivrede 2023.
METODOLOŠKO UPUTSTVO

